工商晚報
THE KUNG SHEUNG EVENING NEWS
43, Des Voeux Road, Central
HONG KONG
Cable Address 2075
P. O. Box 62
督印及承印：工商日報有限公司
地址：香港德輔道中四十三號
新聞紙第七零四五號
出紙壹張半售價壹毫

今日發刊「體育專欄」出紙一張半

阿共向克酋還砲 斥爲修正主義者

中共人員離蘇共黨高峰會似無法開成

【巴黎一日法新社電】阿爾巴尼亞共黨領袖今日首次公開斥責蘇聯總理克魯曉夫爲一名「修正主義者」，並斥責克氏企圖在國際共產主義運動中引起一種分裂。阿爾巴尼亞共黨機關報在今日之社論中刊載此項對克魯曉夫之斥責言論。該報於社論述克魯曉夫與阿爾巴尼亞共黨領袖霍查克沙爭論原委之文章內，首次證實霍克沙於一九五六年第二十屆蘇共大會後提出一種理論以妨害共產主義運動。霍克沙當日稱：祇有共產主義運動之敵人能從此種理論中獲利。文謂：「對付史達林個人之鬥爭所採取之一種方式，是有利於修正主義份子及社會主義之明顯敵人。」渠並謂：「克魯曉夫先生現正以各種高壓及陰險手段壓抑阿爾巴尼亞共產黨。」此阿爾巴尼亞共黨機關報於引述以往事實之後，轉而論及現時發生之事，並謂：「克魯曉夫在第廿二屆蘇共大會發起侮辱與誹謗阿爾巴尼亞共黨運動，事實上未達到其目的。」該報稱：「在第廿二屆蘇共大會發言之七十一位代表，其中有廿九人不參加譴責阿爾巴尼亞共黨之運動，類如中共代表之周恩來則反對此項針對吾人之批評。」該報於其社論之最後一段稱：現無一事足以改變阿爾巴尼亞共黨長期艱苦鬥爭得來之方針，在馬列主義之不易原則下，阿爾巴尼亞共黨現正從事反對彼等人士，即是企圖以修正共產主義政策而破壞國際共產主義運動團結，及企圖妨害蘇聯與其他社會主義國家爭取得來之社會主義勝利之人。」

【莫斯科一日合衆國際社電】據今日之消息透露：舉行共黨國家高峰會議之計劃，已告取消，蓋中共代表團已離開莫斯科返回北平。蘇俄報紙「消息報」宣佈：中共代表團於廿二屆俄共大會閉幕，昨日離此返回北平。彼等之離去，經已證實早時計劃之高峰會議已告取消之報導。率領代表團之中共「總理」周恩來，於上星期在大會未閉幕時，已返回大陸。渠於公開質詢克魯曉夫之公開譴責阿爾巴尼亞後，即離開莫斯科。周氏爭持謂認爲此事徒然幫助共黨之敵人公開宣揚共產集團之家醜。但克魯曉夫及大多數其他外國與蘇俄發言人，不理周氏之勸告。克氏及其他大會演說人，亦抨擊中共，指摘其爲共黨內之教條主義者。據了解，中共反對公開譴責莫洛托夫之反黨集團及時對付史達林主義份子之激烈運動。周恩來逗留莫斯科時，曾在列寧史達林陵寢獻一花圈，一小卡片書明「獻給偉大的馬列主義者約瑟·史達林。」

以從今日公佈之蘇共中委會新名單中反映出來。一九五六年大會選出之一百卅三名中委會委員中，祇有六十六名在新委員會保留其席位。新委員會擴大至一百七十五人。莫洛托夫、卡岡諾維支，與馬倫可夫等三人於一九五七年被揭發有「反黨」陰謀之後，彼三人已被開除中委會之席位。伏羅希洛夫、布加寧、貝伏金及薩布洛夫等四人之名，現亦不見於新委員會名單之上。中委會之新委員會有克魯曉夫之婿阿朱別與克氏之宣傳專家艾里契夫。蘇共真理報編輯薩邱科亦名列於中委會之內。新中委會員中並包括科學、武裝部隊及藝術界之人士——此中委會之規模爲蘇俄有史以來之最大者，此可以反映蘇共本身之擴大。新中委之一爲蘇聯科學院院長基爾第斯，此人對於蘇聯科學最近之進步有不少供獻。另一名新委員爲小說作家蕭羅霍夫，其人爲「靜靜的頓河」一作者。支持克魯曉夫譴斥史達林之最有力份子斯納烈多諾夫亦參加中委會，此人爲列寧格勒之共黨領袖。前蘇聯保安隊司令塞洛夫已在中委會除名，聞渠現任蘇聯武裝部隊情報局局長。新委員之任期爲四年，直至下一屆共黨大會而後改選。

郭沫若的「爺爺」完了 貶抑史達林運動正在蘇全面展開

蘇共大會閉幕克酋嘍囉升官

【莫斯科一日路透社電】貶抑史達林運動今日進行更烈，該已故獨裁者之照片已由蘇俄各公衆建築物消失，渠之遺體已由莫斯科紅場之陵寢搬走。八千餘俄國人今日前往「裝修」完畢再開放之陵寢，瞻仰列寧，渠之遺體仍躺於玻璃棺內。彼等排成進行入內，發現列寧之遺體並無移動，仍距在靠近入口之處，但渠之旁邊，則祇是一個空位，史達林一九五三年去世後，遺體即安放於此空位上。史達林之遺體現時埋葬距離廿五碼之克姆林宮牆下之一片草地中，渠之墳墓有一塊簡單之黑石碑，祇刻有「約瑟·史達林——一八七九——一九五三」等字樣。史達林之名字，亦在陵墓之入口處消失，昨晚及今日，工人已改刻一個列寧之單名，飾以深紅色字母。

【莫斯科一日路透社電】第廿二屆蘇共大會昨日閉幕，出席此次大會之八十個外國代表團中，今日有七十九個參加克姆林宮末一次招待會而後各走各路。據悉：現尚未計劃在莫斯科舉行任何會議以制定世界共產主義運動之一種理論方針，惟華沙公約之東歐國家或有可能集會討論對柏林問題之策略。克魯曉夫之革新行動，可

台灣述行之一

中華民國建國五十年國慶

——王業久偏安，海外年年逢國慶 三軍徒檢閱，中原日日望雄師——

南宮搏

中華民國五十年十月九日夜間，我自香港飛抵台灣。次日清晨，參觀了建國五十年的慶典，這是我在台灣的第一個節目。五十是一個成數，因此，今年的慶典就比較往昔隆重。而典禮的重點，則在於三軍檢閱。事前，有人告訴我，今年的三軍檢閱，是政府遷台之後最壯盛的一次。

中國的內戰雙方，雖然在戰場上長期膠着，但戰爭存在，却是無可否認的。當前的戰爭是總體的，是以國家的總力量作爲一搏；然而前面的作戰者，自然是軍士。因此武裝部隊的力量，實際上是人們所注意的，而國慶的閱兵大典，吸引了許多人。就有所知，近郊和鄉邑的居民擁入台北看三軍檢閱的，數在三十萬之譜，加上台北本地居民空巷而出，十月十日的台北街頭，確是空前地熱烈的。至於海外僑胞回國觀禮的人數亦有二千以上。

檢閱台搭蓋在總統府前的廣場上。我於清晨到達時，雖然離閱兵開始尚有一小時餘，但已擠滿了人，我們雖然有指定的座次，但若遲到了，位置還是會被人佔去。原因區很狹窄，人太多了。

在國慶三軍檢閱大典開始之前，我聽到擴音機的一副對聯。這是台灣人心的反映。我先行錄下。

王業久偏安，海外年年逢國慶，三軍徒檢閱，中原日日望雄師。

此聯不知何人所作，內騷外流，苦悶的外溢，對王業之偏安，不能自靜——此後，我在台灣接觸到各方面的人士大致上都有此種類勢難安的感情。中華民國三軍的雄健，可能是吾國有史以來之最，但在流亡者衆的心理上，雄師只守偏安，往事檢閱，總是可傷之事——這是台灣最大的心理問題。而政府對此，亦未致力於導歸。反攻預期，一再開出，日復一日，年復一年，期待之焦躁，破壞了個體的生活秩序。這一副對聯就反映了此種心理，其實啊！

我們應該使人靜心等待時機而不應感嘆。（關於此，當另爲文申論之）此聯，使我感慨，因先錄出。

其次，便是本文的題目，「中華民國五十年國慶」，五十年國慶，在總統府聳高的樓觀上，却書成「中華民國建國五十年國慶」。（見附圖）這並不是舛錯！而是陽光所造成的視覺上的偶現。我在檢閱場南二區的觀禮台上，偶然，瞟到前面有一位垂髦老者異而指視而曰：「怎麼會是五千年？」我隨他所視，看到的是五十年，但是，改變角度而看，則是「五千年」。研究原因，大約是「十」字之上，有一塊樑底的木條，因陽光照射浮出，化十爲千了。這是一個小插曲。但是，好些發現者却因而有所感慨「但願得民國能有五千年」。在當民國「政府播遷海島，當國家命運絕續安危之會，陽光所造成的視覺上的偶差，給予人們心理以祥瑞的慰安。這當然是不經的，這當然是空虛的！但是，由此亦可以看人心——人們對參雜與邦，對國祚綿長，是多麼熱切地期望着啊！

以上兩則爲「國慶三軍檢閱大典」的題外之事，但是，我還沒說到正式本事之上。因此，先行撥拾，記述如上。下一節，再談中華民國三軍的軍容。（未完）

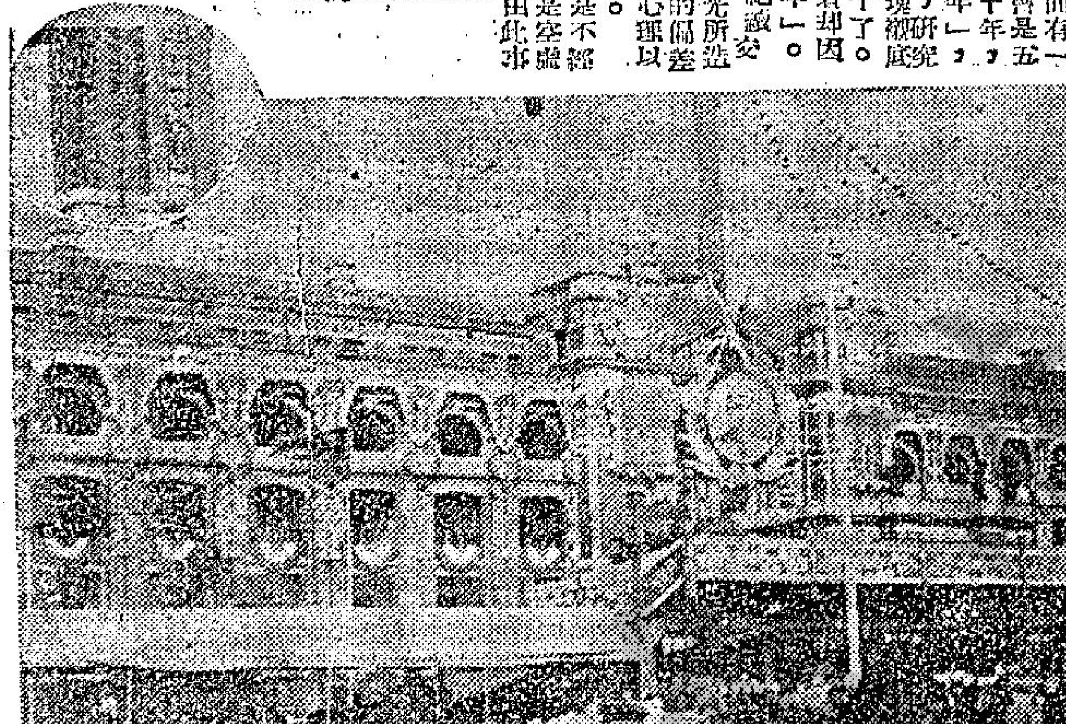
南宮搏所攝國慶時總統府前景。

英王室僕役以此來打賭

馬嘉烈何日分娩？

發行彩票每張二角八分 頭獎可得美金一百餘元

【倫敦一日合衆國際社電】馬嘉烈公主分娩的吉日，將帶來王室內侍役人員以美金一百三十九元之彩獎。每日素描報載稱王室侍役人員以公主分娩時日爲博彩之主題。該報引述某一人員談話稱「十一月七日將被猜測爲分娩吉日。」參加博彩者購買有關馬場之搖彩票一張，定價二角八分，其上注有分娩吉日。另一項博彩爲公主何日移駕至克勞倫斯宮待產及選擇第一張照片何日放行等。馬嘉烈公主本月將添丁，會起些甚麼名字，現在英倫人士已紛加猜測了。按照英國慣例，皇室添丁，嬰兒的名字是要等候一週時間後，才會發表的。但他們的名字大概是紀念祖父母或父母的。據一般人揣測，公主如果生男，在他的名字裡一定有一個安東尼，以紀念他的父親，有人認爲大衛是一個威爾士的名字，將被採用。還有一個王室慣用的名字是亞爾培。如果公主生女，那麽她的名字就可能是伊莉沙伯，以紀念現在的女王和王太后。

天氣與潮水

和緩至清新東風，初時密雲，後天色頗好。今晨七時，氣溫七二度，濕度百分七十二。昨日最高八〇·一度，最低，七三·八度。今晨十時七十七度。

中共正向蘇俄索取核子彈頭

進行侵略先聲

【加州聖約瑟一日美聯社電】前韓國地下工作人員韓恭思（譯音）在此間報稱：中共現正催促莫斯科以核子彈頭供應在中國大陸及北韓之秘密地下基地，并聲言如此事做不到，則中共開始自製原子武器。渠謂：渠最近從在遠東之舊同事中所獲得之消息，把此項要求列入中共最高委員會，於九月廿三日在一次秘密會議中，預定在莫斯科舉行之第廿二屆俄共大會提出之許多要求之內。韓氏於昨晚將此消息披露，惟未加任何評論，祇謂渠在將此消息通知美國政府，以及在中俄共在俄共大會中發生破裂之消息傳來之後，才把此消息公佈。渠謂：中共要求：㊀蘇俄總理克魯曉夫與東德簽署一項和約，解決柏林危機（按：此與外傳謂毛澤東支持在國際問題方面採取強硬路綫之說相符合）。㊁迅速完整地以核子彈頭供應與北韓、日本、台灣、南韓、沖繩及與台灣遙遙相對之中國大陸上之地底飛彈基地。

宇丹任秘書長 東西方獲協議

【聯合國一日合衆國際社電】美國及英國今日宣佈：彼等贊成無條件選出緬甸之宇丹，出任聯合國秘書長，宇氏應該自己決定，渠應負多少職務。蘇俄大使佐林與宇丹會議四十五分鐘後，渠今日謂：對於選出一位臨時秘書長，吾人將近達成協議。佐林謂：渠可能要取得莫斯科之最後指示：但渠稱：可能今日或明日達成選舉之協議。宇丹對合衆國際社記者稱：渠相信協定即可達成，渠將於明日向美、俄、英、法星期五召開會議之秘書處之組織。安理會將于星期五日召開會議，美國及宇丹等與安理會由小國家請求召開。安理會選出宇丹，期預料聯大將於下星期一選出渠擔任秘書長之職，至一九六三年四月十日爲止，即已故韓馬紹之第二個五年任期屆滿。

史達林遺骸被移出陵墓

圖示莫斯科市民於十月卅日在莫斯科紅色廣場列寧與史達林陵墓之前，站立觀看之情形。墓門上之兩行字，上首爲列寧之名，下一行則爲史達林之名。按：蘇共大會五千人於十月卅日晨一致通過將史魔遺骸移出此陵墓之外。（美聯社）

發展犀利中子彈 美參院施新壓力 促恢復空中試驗

强調圖存競賽必須迎頭趕上

【華盛頓一日合衆國際社電】美國政府今日遭受參議院之新壓力，促其恢復大氣層之核子試驗，藉以發展一種能不破壞財產而可以殺人之中子彈。參議院武裝部隊委員會主席羅素，昨日提出此項建議，而該建議於今日獲得參議院外交委員會委員杜德之支持。美國國會原子能聯席委員會之民主黨參議員安德遜提議恢復空中試驗以試驗新武器，但渠未特別指出試驗中子彈。杜德於一項聲明稱：「中子彈不獨是吾人現有各種作戰武器中最有威力之武器，而且此種彈給與吾人以現時製造核子武器技術中之一種最有效力之反飛彈頭。」杜德論及蘇聯之新連串試驗時稱：「吾人現作爲生存之競賽。吾人不需要任何可怕之五千萬噸爆炸力核子裝置之爆發。惟吾人必須盡吾人之所能以期迎頭趕上。」

出兵南越與否 美未最後決定

【華盛頓一日合衆國際社電】美國務院及越南大使館官員，今日否認知道一項報導，謂吳廷琰總統已請求美國派戰鬥部隊協助越南對共黨游擊隊作戰之說。惟國務院發言人懷特稱：鑒於共黨在越南之進攻規模及衝力不斷增加，此間及越南正考慮增加外來援助，包括戰鬥單位或部隊在內，懷特拒絕說明是否吳氏經已請求美國派兵，專欄作家阿爾索普謂，吳廷琰已勉強改變渠來自西貢之報導，謂不主張大規模之美國軍事介入，於上週泰勒將軍離開西貢之前，經已正式請求美國派兵。泰勒現時在返國途中，擬具渠之建議書，渠定星期五日返抵此間。高級官員稱：泰勒並無將此種要求，向國務院報告，西貢政府亦無指示，駐此間之大使館改變其避免請求美國或其他盟國介入之希望。但上述并不能抹煞了泰勒將軍可能祇向甘迺迪總統之可能性，惟官方又謂：政府各部門并無接獲泰勒之擴大報告。泰勒將軍之公開說明，僅指出渠看不出有立即派出美國戰鬥部隊之需要。

【馬尼剌一日合衆國際社電】泰勒將軍定明日離開亞洲，返回華府，向甘迺迪總統提出建議，俾阻止共黨在東南亞之軍事推進。渠於星期一以來，即在呂宋北部之碧瑤城山區休息地草擬渠之報告書。預料泰勒將軍將提出方法，加強南越抵抗由北越支持之共黨游擊隊。泰勒將軍將於明晨由碧瑤乘飛機赴馬尼剌，與美大使館官員會議兩小時，預料泰勒將不與任何菲律賓官員會晤。加西亞總統在菲律賓中部進行競選之運動，並無約定與泰勒將軍會面。美大使館發言人稱，泰勒將軍將於明日上午十一時卅分，在馬尼剌市郊之尼古拉斯空軍基地，接見記者。

美駐波蘭大使 賓姆調返華府

【華盛頓一日美聯社電】白宮於星期三日宣佈：駐波蘭大使賓姆，在例行人事調動中，已調任另一職務。賓姆爲一職業外交官，自一九五七年即派駐華沙。渠一部份任務是代表美國在華沙與中共「大使」作定期性之商談，有關釋放被北平政權囚禁之美國公民之事宜。彼等之商談被認爲是非正式者，蓋美國不承認中共政權。接任賓姆遺缺之人，尚未選出。國務院發言人懷特稱：渠未能立即說明，賓姆調返華府將對與中共「大使」王炳南之定期性會談有何影響。懷特又謂：賓姆將再返華沙逗留數週，清理渠之事務，然後渡假。賓姆返華府後，在新成立之武器管制及裁軍新機構任職。

隆隆砲聲震撼川壙 寮國反共游擊隊切斷叛軍交通綫

【永珍二日合衆國際社電】據最可靠之消息：寮國叛徒佔據最重要城鎮外圍之戰爭，今日正逐步擴大，該地之戰鬥最低限度繼續至昨日下午。據悉：反共游擊隊已將連接川壙與左派軍要塞基地瓦缸平原之主要交通線截斷。此種日益增加危險已引起川壙方面發出國際管制委員會派往該地之印度、波蘭與加拿大三國人員之安全。川壙昨日聽聞發火聲音之時，一架不明國籍噴射飛機被發現在上空由西北向西南飛行。消息靈通人士稱：瓦缸平原上空於星期六或星期日之時亦發現一架噴射飛機。瓦缸平原之最可靠消息稱：川壙自從於星期五爲追擊砲所擊後，該地經常聽聞砲火聲音。激戰之際於星期二晚已開始增加，砲彈數枚落在川壙市郊之一間學校附近。消息可靠之人士稱：追擊砲火直接以川壙臨時飛機場爲目標，該機場距城約一哩半。當戰事於星期二晚逐漸激烈之時，親共之戰鬥寮國部隊及中立派軍隊之司令康黎對川壙之國際管制委員會人員稱：游擊隊已將前往瓦缸平原機場之道路堵塞，在公路上行走，現已無復安全。叛軍又對國際管制委員會人員稱：昨日原定派飛機運送補給品前往瓦缸平原，但此計劃已被取消。此間之王室政府迄今拒絕負此次對叛軍土地進攻事件之責任。但一般人士認爲此次進攻乃親政府之苗人所爲，此等苗人現仍反抗瓦缸平原之左派軍隊侵略。

最後消息

蘇鞭史魔屍體 中共粒聲不出

【倫敦一日路透社電】中共「新華社」今日報導史達林遺體由列寧陵寢遷出之消息，并無加以評述。「新華社」引述塔斯社之報導謂：史達林之遺骸，已依照第廿二屆俄共大會之決定，由紅場陵寢，遷葬克姆林宮之牆腳下。

【華盛頓一日法新社電】美國今日已正式證實，西柏林警察已在該城之東西區之間設立檢查哨，從此蘇俄官員欲進入西區，則需要向西柏林警察出示彼等之身份證。此間之美國官方人士強調，西柏林當局倘未獲駐柏林各盟軍司令官之批准，將不會實施該新行動，外交團密切關注設立新檢查哨，爲證實最近之傳說，盟國官員可能已奉命向東柏林警察出示身份證，倘蘇俄官員進入西區亦向西柏林警察出示證件，西方及蘇俄官員在過邊界時，應遵循何等手續之一般問題，現時美駐蘇大使湯普遜，與蘇俄外交部一官員，在莫斯科舉行第二次會商。

【紐約一日美聯社電】二百名以上之婦女今日舉行反對核子彈試驗之示威運動。伊等中有許多人手推搖籃車參加巡行。伊等並分別在蘇聯之聯合國代表團辦事處門外及美國原子能委員會紐約辦事處門外示威，所携之標幟，其中有若干而上書「保護吾人之孩童」，及「試驗是損害吾人之後代」一字句。此種示威由婦女直接行動計劃發起，該計劃爲一種非政治組織，目的在反對核子試驗，該組織描述此間之抗議核子試驗示威運動，乃全國性「婦女爭取和平鬥爭」行動之一部份。

立案 聖思英專 日夜 即招字母拼音班至會考班
上課時間：分上下午班及夜班另加設九時廿分夜班
校址：旺角彌敦道六七二——六七四號（即新華戲院右側）
監督兼校長伍雄健

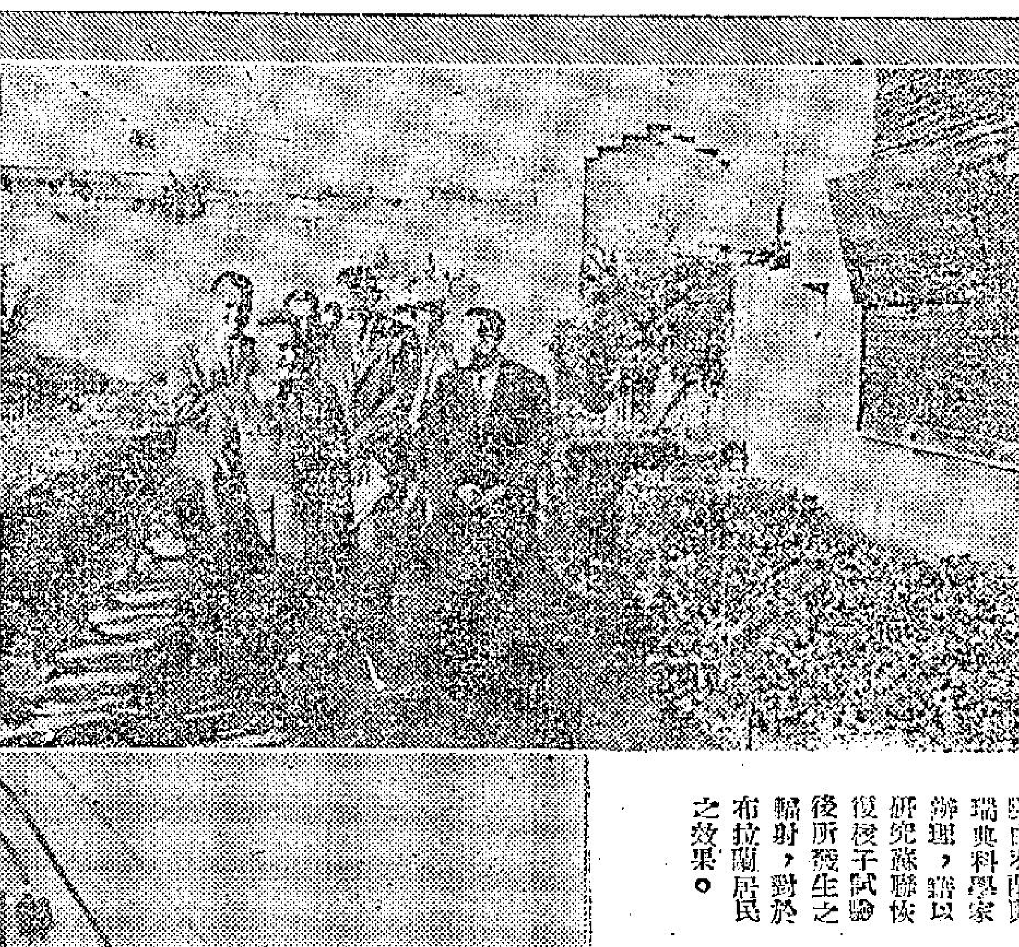

→回國參加雙十國慶的香港報人，十月廿日由司法行政部部長鄭彥棻陪同參觀台北監獄。他們稱讚台灣獄政的各項設施，認爲「是一所學校，一座工廠，不像監獄」。

他們是香港時報社長許孝炎，新生晚報社長張顯岡，成報總經理陳秀蘭，星島晚報總編輯唐碧川和工商日報辛鍾慈等。

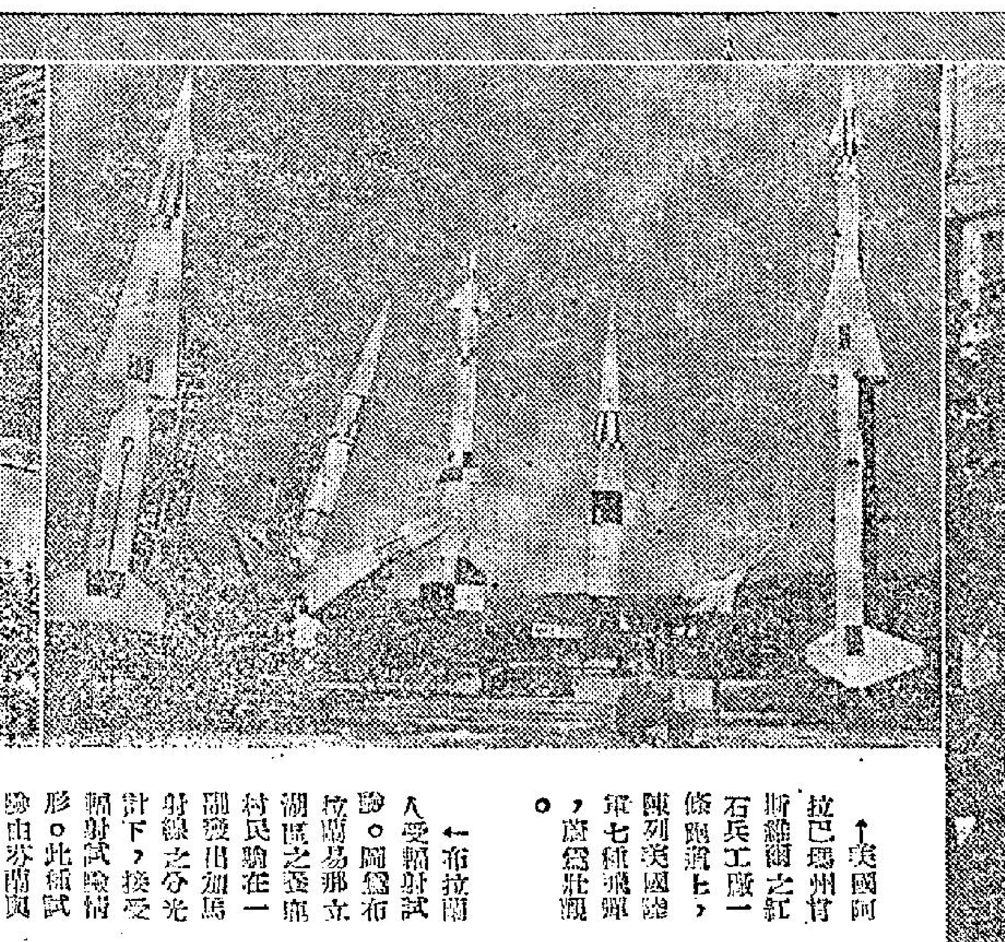

↑美國阿拉巴瑪州甘斯維爾之紅石兵工廠一條通衢上，陳列美國陸軍七種飛彈，蔚爲壯觀。

↑英王太后十月廿日在蘇格蘭丹地，主持聖安德魯大學內之一座新廈開幕，在下雨中前往與學生見面，一位學生以其校袍鋪在濕潤之地上，使王太后走過去，此景此情，與四百年前，華爾特賴力爵士，替女王伊利沙伯一世之服務相同。

←布拉蘭人受輻射試驗。圖爲布拉蘭易那立湖區之瑞典村民躺在一副瑞典用加馬射線之分光計下，接受輻射試驗情形。此種試驗由芬蘭與瑞典科學家辦理，藉以研究蘇聯恢復核子試驗後所發生之輻射，對於布拉蘭居民之效果。

←中華民國軍事訪問團抵達西班牙後之次日，即開始其繁忙的訪問日程。

圖示：十七日上午於拜會西國陸軍部長巴羅索（前排右第二人）後攝影。

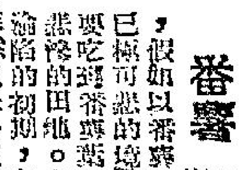

番薯　又名甘藷，是鄉下間的賤物，假如以番薯來充飢，已經已極可悲的境遇了；但如果要吃到番薯籤，那就稱爲更悲慘的田地。在戰時，香港淪陷的初期，有一部份人曾經以番薯籤來充飢，雖然只是一個短時期，但是吃過這苦頭的人，至今還認爲慘事。而最近親戚談上說，廣州近來把番薯籤也成爲了珍品，可見現時大陸的苦況。

據清人吳震方嶺南雜記云：「番薯有數種，江浙近亦甚多而賤，皆從海船來者，形如山藥而短。皮有紅白二種，香甘可代飯，十月間遍畦開花，如小鈴漿，粵中處處種之。康熙三十八年，粵中米價踴貴，賴此以濟。有切碎爲絲曬乾者，有製爲粉如葛粉，藕粉者。又有甜薯，圓如鵝鴨卵；有豬肝薯，形如豬肝，重十餘斤，皮紫肉白，粵地，唯番薯種自洋中來。」可見飢荒時才以番薯過活的，但也只是吃番薯，而未致如吃番薯籤爲牢食。據說，粵中的番薯，其種本出於交趾，吳川人林懷蘭曾得其種以歸，遍種於粵，因不患凶旱。今白縣有懷蘭祠。題曰：「番薯林公廟。」這林懷蘭，造福了粵人，直到今天還使人蒙其德澤，也可見了。至於林公是什麼時代的人，尚待查考，而番薯之初入中國，則其年代已很久遠。

番薯

·彬彬·

番薯本出於交趾，吳川人林懷蘭曾得其種以歸，遍種於粵，因不患凶旱。又，萬歷中，閩人得番薯於外國，初種於漳郡，漸及泉州、莆田，而長樂福清皆種之。蓋自外邦移植之植物也。

據清人周亮工閩小紀畧云：「萬曆中，閩人得之外國，瘠土沙礫之地，皆可以種。初種於漳郡，漸及泉州，漸及莆田，近則長樂，福清皆種之。蓋度閩海而南，有呂宋國，國度海而西爲西洋，故閩人多賈呂宋焉。其國有朱薯，被野連山而是，不待種植，夷人率取食之。其莖葉蔓生，如瓜蔞，黃精，山藥，山蕷之屬，而潤澤可食。夷人雖蔓生不貲，然吝而不與中國人。中國人截取其蔓咫許，挾小盒中以來，於是入閩十餘年矣。」是此芥來，即番薯之入閩，始明代始，而萬歷距今，約三四百年。但入閩者與入粵者，顯然不同一來源了。而入閩時之艱難，也可見了。

不過，廣羣芳譜引異物志云：「甘薯出交阯，南方民家以二月種，十月收之。其根似芋，亦有巨魁，大者如鵝卵，小者如雞鴨卵，剝去紫皮，肌肉正白如脂肪。南人當米穀果食，蒸炙皆香美，初時甚甜，經久得風稍淡。」異物志爲唐人所撰，是則番薯之入粵，已自唐代始了。然而，南方草木狀則已有甘藷之名了，而且言之頗詳，謂：「海中之人，壽百餘歲者，由不食五穀，食甘藷故耳。」此爲晉嵇含所撰，爲我國最古的植物專書，是則中國之有番薯不是更早嗎？

明人　徐玄扈對番薯推崇特甚，其謂十有二勝，據云：「昔人謂蔓菁有六利，柿有七絕，予謂甘藷有十二勝，收入多，一也；色白，味甘，諸土種中特爲敻絕，二也；益人與薯蕷同功，三也；遍地傳生，剪莖作種，今歲一莖，次年便可種數十畝，四也；枝葉附地，隨節生根，風雨不能侵損，五也；可當米穀，凶年不能災，六也；可充籩食，七也；可釀酒，八也；乾久收藏，屑之旋作餅餌，勝用餳蜜，九也；生熟可食，十也；用地少，易於灌溉，十一也；春夏種，初冬收入，枝叢極盛，草穢不容，但須壅土，不用鋤耘，不妨農工，十二也。」

捕鼠器捕「鼠」竊

晚翠

交通工具的最新發明　直升飛車

·仲公·

直升飛車公司董事長蘇特發，發明了適合個人駛用的直升飛車（如附圖），渠最近抵日與各製造飛機大廠商洽出產大量而廉價的直升飛車。新式飛車，如加以大量製造，其成本價，每部零售價約爲二千美元，這種飛行車，既安全又敏捷，懂得駕駛汽車的人，即知道駛用它。

據談，蘇特發曾與各日本飛行工業巨擘洽談，日本廠商認爲飛行車是一種合資格而又最有可能生產的一種車輛。

蘇特發披露，渠與幾家日本飛行工業領袖廠商，如川崎飛機製造公司，富士飛機製造公司，及其他宇營人士洽談，在日設廠出產此項飛車之可能問題。蘇特發謂，事如有成將在香港成立國際機構，以主持推銷飛車業務，及其他配件器材。

據蘇特發稱，直升飛車，是一種個人駕駛而設計之單純飛車，此種直升飛車之優點與直升飛機無異。

直升飛車每輛重量祇爲四百五十磅，能載汽油及其他物件，最少可達三百磅，駕駛極易。其上升高度約爲七千五百尺，前進速率每小時約五十五至六十五哩。

蘇特發又謂，倘不幸在飛行中機器發生故障，該車可以慢慢地安全下降。

蘇特發特赴日，偕同第一流之美國設計監同，商標與及在美國推銷之計劃。抵達日本，大有不達目的不休之勢。

蘇特發透露，渠前與兩家美國廠商談及飛行車製造的經過（按一爲通用動力飛機製造廠，另一爲賴安飛機製造廠，均在美加里福尼亞州新雪芬智），當時該兩廠商頗感興趣，願意投資製造，但認爲大量製造需在兩三年之後，始行開始。

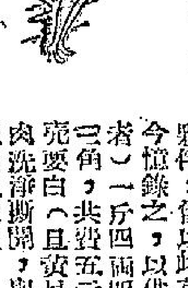

傍友日記

·龍道寶·

是日也：智勝行家

經過大約半個鐘頭後，老虎強行返出嚟，低聲對我曰：「阿庇，你眞夠眼光，竟然能在呢度搵到咁正斗嘢，果然使得，而家一齊出去飲茶吧！」

我曰：「老細你既然感到咁滿意，區區便覺得安樂矣。老細，幾時都係咁盡心盡力者。以後如有正嘢，再介紹俾老細享受，如何？」

渠笑曰：「咁當然好喇，係嚟，你以後如果有時間，不妨多的來我哋洋行坐吓喇，投桃報李，我有時亦要你帮些少好處你也。」

我見菜已經開始上鈎，內心甚爲歡喜，暗想道：經過呢次表現之後，大概已取得阿強之信任，以及今後唔再有世界撈矣。

在茶樓，兩人講咗一大堆女人經，風花雪月嘢後，各走各路。此時，我原來想坐電車去搵趙濟光，掛掛世界。然而行到電車站，便碰見行家祖炎及傍世兩人，迎面而來。

我停咗步，同渠地打招呼。我笑曰：「請問兩位老細，忽忽忙忙，究竟有何貴幹？」佢些少眼尾望我。祖炎曰：「哈，阿庇，呢回你重唔死？我哋搵你好耐矣。而家究竟邊處得去？」

傍世亦曰：「阿庇，你可能當發矣，呢一勻，你隨時用得身矣。如果你想走，則我哋趙你都做得到也。」

我笑曰：「請問兩位老細，究竟想點？區區自問有乜對閣下唔住之事，咁又何必喊打喊殺呢？有事慢慢講，如何？」

傍世笑曰：「道寶符，請我哋飲咖啡，得唔得呢？」

我曰：「有計渚。早知係咁，就早的講喇，無謂喊打喊殺喇。去邊度呢？你地揀講可也。」

祖炎曰：「去太平洋館近近地可也。」行家祖炎，聯絡吓感情，理所當然也。阿庇，你好世界喇，手上叫多老細，有死者突，介紹幾個老細來傍吓，如何？」

我笑曰：「大佬，無謂整古我矣。你既爲傍友之王，重想叫我介紹？你介紹我就唔老實啦，就算我有老細，我亦唔敢介紹你相識，容乜易俾你追咗去呢？假如大家門傍，我實唔修你傍也。」

傍世曰：「阿庇，你無謂倒轉來講笑。」（廿九）

家廚菜式

·客食·

梅子豆豉蒸紅三魚　購料：細條紅三魚，每斤售價一元二角，買十兩八角，酸梅豆豉一角，共費九角。製法：酸梅兩個去核，豆豉一湯匙洗淨，蒜頭二三粒，去衣拍爛，同放碗中搗成茸，加入白糖少許拌勻待用。將魚去鱗腮，腸臟洗淨，以幼鹽搽勻，再將碗中酸梅等澆上魚面，以生油一匙淋上，放在飯面蒸熟便是。

牛肉滾芥菜湯　購料：牛肉（豚肉）四兩，九角，芥菜一斤二角，共費一元一角。製法：芥菜切去頭莖，洗淨切度，牛肉剔除肉筋切薄片，以生抽，豆粉，白糖，食鹽各少許拌勻，以手捻鬆，然後以生油再拌待用。將瓦鍋洗淨燒熱，注入生油一匙，放下生薑二片，煎片刻，注入適量清水燒沸，水滾將芥菜入鍋，菜熟以牛肉傾下，牛肉剛熟，即一併撈出上碟，以生抽熟油蘸食，湯以鹽調味即成。

特別介紹：白汁首鱸　首鱸魚，爲鹹水海鮮，味甚鮮美，每條多數重兩斤，市場開刀零售，價亦不昂，筆者月前與友旅行長洲，在一家酒樓晚膳時，曾以此菜介紹，食時友人曾就詢於余能知製者乎？筆者許諾惜欠餘暇，今憶錄之，以供讀者製食參考。購料：首鱸魄，價每斤三元二角，買魚心（魚腹下者）一斤四兩四元，鷄旦二只四角，葱一角，乾冬菇二兩五角，瑞士鷄精一片二角，共費五元三角。製法：生葱二三條，要白切度，鷄旦去殼要白（且黃另作別用），放在碗中攪至稀液狀爲度，乾冬菇浸軟洗淨撕開，與鷄精同放在碗中，注入滾水約七分溶化，冷卻後加足食鹽，及鷹粟粉一湯匙（平口）拌勻作獻汁待用。將魚去清魚鱗洗淨，兩邊以刀橫劃深破紋二三條，以幼鹽塗勻魚身，放在碟上，以葱度墊底，在滾水鑊中，隔水蒸約六七分鐘，魚剛全熟，即將出葉去葱度，將鑊洗淨燒熱，注入豬油二匙，放下生薑二片，煎片刻，以碗中獻汁傾勻入鑊燒沸，將碟中魚汁亦傾入，然後將鑊移離爐火止沸片刻，始將旦液加入，一併在鑊中拌勻，以之澆淋魚面便是。

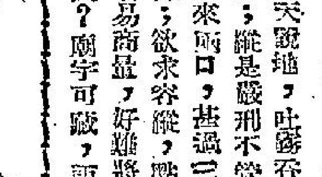

詩

「吸香烟」之秘

·靄然·

（一個利用女人下體表演「吸香烟」之架步被警破獲，三男女遭重罰。）

本是桃源洞　居然會吸烟
誨淫貪醜態　犯法賺新錢
入座充觀衆
登場有妙齡
天堂原地獄
作孽爲金錢

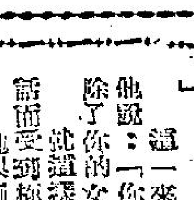

美女之死

·槐達·

芳婷的辦法是這樣的，她知道樵雲的家世不及莉莉的百分之一，因此，她隨處去調查，看看莉莉的父親到底是一個怎樣的人。

經過了一番調查後，她終於知道莉莉的父親是一個非常高傲的人，他雖然對於這個女兒並沒有甚麼感情，然而他對於女兒的婚事，卻堅持必須是門當戶對的人才行。

因此，當她得了這一些在她認爲是寶貴的資料後，於是她不動聲色，靜候莉莉與劉樵雲的轉變。

果然，在不久之後，莉莉與樵雲訂婚了，而且他們決定在訂婚之後，立即舉行婚禮。

這一來，芳婷得到了一個機會，她馬上寫了一封信給莉莉的父親，在那封信中她寫着：

「現在，我有一個極壞的消息告訴你，你的女兒莉莉已經被一個在學校中臭名極壞的學生勾引上了，他們打算在日間結婚，依照我的觀察，這個男子不惟家境貧而非常窮，而且，他更是一個風流種子……他與你的女兒結合，主要的目的，不外是要奪取你的財産而已……」

莉莉的父親，既然本來就是一個守財奴，現在接了這封信，信中不惟說劉樵雲窮，而且更說他要謀奪自己的財産，這一來，他可氣的是忍不可忍了。

他放下了這封信，立刻命僕人去替他訂機票。

之後，他連夜坐了飛機趕到上海，莉莉一見，還以爲是她的父親前來主持她的婚禮，因此，她倆直是高興得不得了。

可是，她的父親卻將面色一沉說：「你這個沒有廉恥的女子，你簡直是想反了。」

「爸爸，我沒有做錯甚麼事呀，」莉莉莫名其妙的說。

「你還說你沒做錯事情。」莉莉的父親發火了，「你想想看，我們是甚麼樣的人家，你竟然想嫁給這樣的壞蛋。」

劉樵雲聽得了這個消息後，也不甘被辱，他立刻走去同道：「老頭子，你說誰是壞蛋？」

「我說你是壞蛋，」莉莉的父親說，「你又怎麼樣？」

這一來不打緊，劉樵雲立刻與莉莉的父親吵了起來，他說：「你不要把自己的身價看得太高，你也不要以爲我除了你的女兒便討不到第二個妻子。」

就這樣，他們鬧翻了，同時，莉莉的心更因劉樵雲的話而受到極大的打擊。

她與劉樵雲分開了。她開始一連串的結婚與離婚，可是，直到目前爲止，她還是無法找到合乎理想的伴侶。

至於芳婷呢，她破壞了別人，但是，對她自己來說，卻也是一點好處也沒有，直到目前還沒有嫁出去。（下）

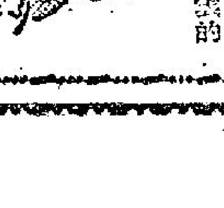

廟中修道賦

以靈神難祜爲韻

半夜書生

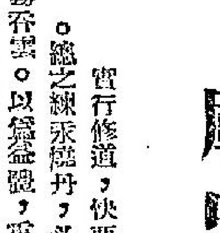

實行修道，快要成精。假如鬼樣，不似人形。廟內遮遮掩掩，神前戰戰兢兢。總之練來燒丹，必然有罪；雖則焚香點燭，但亦無靈。

談天說地，吐霧吞雲。以爲益體，重話補身。燈下貓燒白粉，廟中少染紅塵。對於禁例唔嚟，荒唐過鬼；縱是嚴刑不管，狂妄求神。

原來兩口，甚過三餐。吸烟要緊，吃飯好閒，實用名登鬼錄，何能名列仙班？終被拘拿，陷到盜牢獄擁；欲求容縱，點知世界艱難。

唔易商量，好難將就。幾惡放縱，一於追搜。既無菩薩扶持，那有神仙打救？家庭不顧，唔通巧婦易爲？廟宇可藏，詎奈靈神難祜。

驚人的發現：蔬果皆有靈性

·樸之·

一位醫學博士奈哈堡的論文

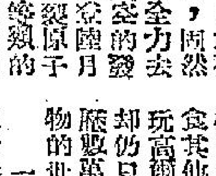

今日之科學家們，固然在集中全力去注意太空的發展，與登陸月球，分裂原子能……等類的問題上去。但在同時，卻也有他們的許多同行，仍孜孜不倦於許多自然現象與生物之研究，而且都有了驚人之報告與結果。

例如我且問你：你知不知道豆也會患心臟病的？豆的心臟會因爲受到精神上之打擊而枯萎？你更否聽說：受過傷的番茄，也像我們人類一樣，會忘不了所受過的痛苦？還有而且，馬鈴薯也需要父親的？還有胡瓜，也有極靈敏的感覺呢……

科學家們的這一發現是既驚人，而又合情合理的，因爲在宇宙間的物種進化之前，植物與人類都是來自一個相同的祖先。蔬果生存於大地上的歷史，遠超過於人類知道植物們的時候。只是人類在以後之進化中，搶先一籌，知道學習齊如何去取火，狩獵，建造，以及吞食其他動植物的生命，以至今日之玩高爾夫球和看電視等等，而植物卻仍只是植物而已，其生命簡單，歷數萬年亦不變。可是而今，這植物的世界，卻突然覺醒了！

一位從事分析番茄的美國科學家哈堡博士稱：植物也會感到痛苦與憂慮。最近，他以一具測驗人類恐懼或犯罪的「心理反應檢流計」，施之於番茄之上。他發現了當檢流計的針頭一插入番茄肉內去時，檢流計的指示指針，立即擺動，並隨即落下，於是哈堡博士建議，以後所有的園藝工作者，在將蔬菜運往市場之前，應對牠們作一次檢查，以在了解牠們之健全與否，是可他認爲各種植物之心理狀態後加以推斷的。哈博士說，「當植物已感到死亡的時候，牠們便會在心理上趨向於衰萎了」。

在南斯拉夫，一位醫學研究者，將人體內之紅血球注射於植物體內，過了一個月，該植物之體內所抽出來的樹漿，竟是含有七公升半含有蛋白質類的血漿，但與人體中的血漿比較，證明二者之間毫無分別。這一發現，對於今日醫院中，被認爲最重要之血漿供應，將可提供一項豐富而價廉之來源。

成斯康辛大學的植物病理學者馬克博士，告訴美國之化學團體，像香蕉、番茄，和豌豆一類的植物，皆能因其體內之靜脈凝固而得心臟病，就像人類因動脈血管硬化而生心臟病一般。

發現，受了傷的花朵與蔬菜，都能在其周圍散發出一酸化炭素的氣體來，就像汽車排出來的一樣。一品脫之容積的空氣，就可排出足夠令人窒息之廢氣，使老鼠窒息而至死了。

佛羅里達州之柑橘種植者，每年都在以大量之強烈硫黃劑注射於柑橘樹身，使其在冰霜降臨之前能進入睡眠，便可免卻對風雪之恐懼，而逃脫受傷之危險。此外還有許多有趣的例子不克盡舉，總之這是今之科學對植物界的大發現。

閒書集

這就是「大躍進」

·不名·

一位瑞士新聞記者——吉剛（被國際認爲對中共問題最有權威作者），在大陸作九週旅行後，在近期美國生活雜誌（十月十三日）發表了一篇「一個民族的殘狀的內幕報導」，附以照片，那照片的標題和說明，有幾則値得介紹：

「蔬菜地」——這塊從北平人行道劃出來的小小蔬菜地，係刻苦的市民所種植。在若干城市中，已有整頓的街道被挖開變成菜圃」。

按：大陸人民連蔬菜也沒得吃，迫得在街道，在馬路上挖地種菜，這也許可以說是「綠化都市」，「田園式都市」吧？但試閉起眼睛想想，這是一個什麼情景？這情景只有今日中國大陸才有之。

「燃料汽球——一個騎腳踏車的人，載滿一大袋瓦斯，運往一個拋錨的北平公共汽車。由於汽油極端缺乏，若干公共汽車引擎，已被改裝爲燃燒瓦斯」。

按：中共曾經大吹在甘肅採石油，將大量供動力之用，但北平爲「百齊之冠」，連公共汽車也拋錨了，所謂「十五年趕上英國」，汽車拋錨了，如何超法？所謂「社會主義建設」，所謂「工業化」，不是發夢！

「苦力」——苦力們拖著一輛滿載木材的車子，跨過寬大的北平天安門廣場，燃料的缺乏，限制的卡車」。

按：我們不止看到這一幅片，大陸上許多運輸、犂田、耙田，都是用人力來拖的，連牛馬騾的代替，也極少見到了，在共黨統治下，人力就是萬能，一切都回復到原始時代。

「人行道上做功課——紙張與黑板的缺乏，迫使北平的學童將他們的功課，寫在人行道上，黑板由一個學校，搬到另一個學校」。

按：這就是中共所謂「進一步節約運動」吧？古時歐母畫荻，千秋之下，稱爲賢德，中共也許要學童們學歐陽修吧？然而卻此種不住共區內物資的一乾二淨。尤其把學校的黑板，搬來搬去可稱奇觀，大概中共又要孩子們去學陶侃運甓呢。

「大躍進」——已經隔上一個垃圾堆，在那裏，幾民扒開垃圾，尋找著尚不太腐臭的可吃的東西，或者煤炭，或者木柴」。

按：中共的所謂大躍進，原來不是躍進什麼，「社會主義」生產建設的高築而是躍躍上了垃圾堆。飢民們要想從垃圾堆去尋找食物，不必說是要失望的，但饑餓失望，他們仍然要尋找的。——萬一會出現奇跡，發現一隻死老鼠。

這報導，以一幅「逃脫困苦」的照片作結束，那照片是兩個婦人冒險逃亡到達澳門一個難民中心，表現着精疲力竭。這些照片，我是在生活雜誌見過的，這些還是大陸人民苦況的一斑吧，但也夠了！

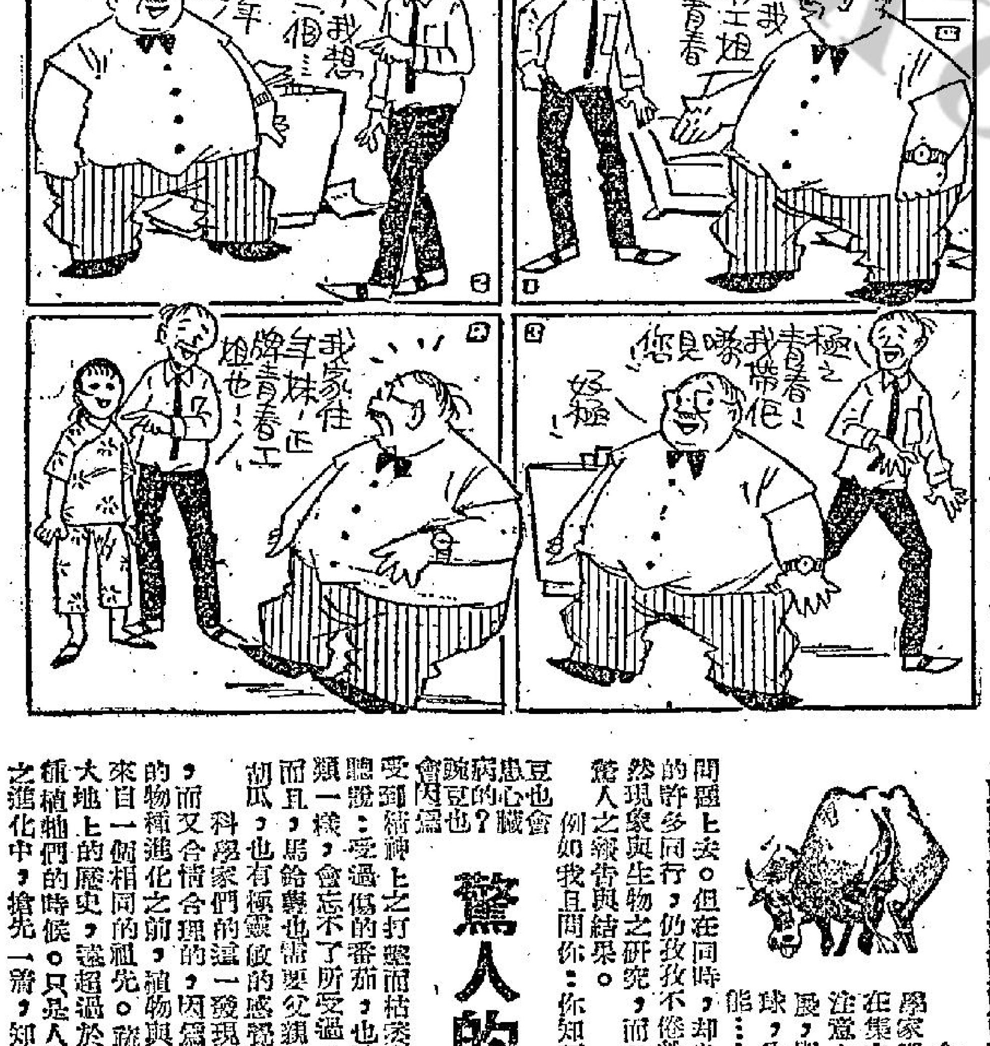

鐵劍朱痕　諸葛青雲著

十四、錯雜恩仇

傅天驥一心懸念蘋秋水，對於這些遭遇，幷未深思，但走到湖北西北，接近陝西的武當支脈之時，終於遇上禍事！

當地並無山徑，卻必須穿越一片不太十分遼濶的茂密森林，傅天驥在入林以前，便隱隱約約地聽得前行方向，傳來一些悠揚樂音，以及「鼕鼕鼕」的三聲鼓響！

他對那樂音，倒未怎在意，卻被三聲鼓響，微吃一驚！因為鼓聲不似皮革之音，竟彷彿是金銅所製！

傅天驥在東海學藝時，曾陪同紅衣羅剎古飄香乘舟出海，以天龍寶劍，會鬥銅鼓羅浮之際，曾經聽得雙鼓追魂話武手中銅鼓的五聲之際，與今夜所聞彷彿，故而入耳以後，悚然止步！但轉念一想，恩師羅浮老人，昔年名滿天下，自己又使著師門劍術，游俠江湖！何況新近更將「六六天罡劍法」的精微變化學全？慢說銅鼓一派，甚在苗疆，就算是雙鼓追魂話武之流，在途相待，難道便有所忌憚，不敢硬闖！傅天驥傲氣一動，劍眉雙剔，把肩後朱痕鐵劍，撤在手中，身形微晃，便自闖進林內！

他人一入林，那樂音及鼓聲齊者，均即飄渺無聞，傅天驥不禁啞笑自己，忒已多疑，足下益發加速前進！

但在進林約莫十來丈後，鼓聲樂音，忽然併作，樂響飄忽，鼓聲發自四外，彷彿竟有無數人，藏在暗中，但音調怪異悲愴，似是一種送入黃泉的喪葬之樂！

這一來，傅天驥知道先前所料不錯，果有人埋伏暗中，欲對自己加以恐嚇暗算！

傅天驥仍以爲來人不過是雙鼓追魂話武、鬼無日仙姬馮小青等一流，自知隨同那位「黃山逍遙客」萬人師叔，萬里奔波以來，武功進境甚速，更加上師門絕學「六六天罡劍法」，亦已得窺全豹，故而不僅絲毫不怯，反雄心萬丈的，氣發丹田，一聲仰天長嘯，把四周咚咚鼓樂，淒淒樂韻，根本置諸腦後，依舊施展輕功，穿林而出！

他一路行進，周圍的鼓聲樂韻，一路隨隨跟隨，但因這片森林面積並不太十分深寬，不多時後，即將出林，而就在將有五六丈，即將出林之際，樂韻鼓聲，忽又一齊收歇！

傅天驥那管對方弄的是甚麼玄虛？肩頭微晃，足下加功，一式「蜻蜓三點水」，「颼颼」兩聲，便已竄出林口！

「颼颼」一聲，才出林口，一聲震天價般的「咚」然巨響，突地發自當頭，傅天驥橫劍護胸，靜氣凝神的抬頭注目看時，原來林前是一片七八丈高的陡削峭壁，壁頂正站着一隻彷彿曾在前途見過的巨大蒼猿，雙爪各持着一隻鑲環銅鼓，正在作響！

而這種鑲環銅鼓，傅天驥雙眼便即認出，果與東海所見雙鼓追魂話武持用之物，一般無二！

傅天驥既已認出峭頂所站巨大蒼猿來歷，遂卓立林口，傲然發話叫道：

「苗疆老怪野人山宇銅鼓天尊雷震宇門下何人在此？請出一會！」（一二七）

血珠錄　穆穆著

廿七：脈絡與事實

匪徒把駱奇押進地牢裡之後，把他身上的手槍和子彈取去，也解去綁着雙眼的黑布，說道：「駱老探長，老實說，三串血珠錄大案雖是我們所做，但沒有意把你俘虜，現今形勢迫人，非俘你回來殺却不可，你大出意外，我們亦覺大出意外呢！」駱奇問道：「你們是什麼人，K市的匪幫絕給我趕盡殺絕了，你們竟能在K市存在着？」匪徒答道：「這點我們不必告訴你；但你不會很久便清楚的。我們的規矩便是除了首領之外，任何手下都不能把幫裡的事告訴別人。你被關在地牢，當然委屈；不過，要酒要肉，我們從不會齊備半點，每日三餐，自有人好好供應。」說罷，匪徒關上了門，通都離去。那時還未天亮，地牢裡更黑，匪徒臉上蒙着黑布，駱奇始終瞧不見匪徒面貌；只是動作十分矯捷，是一批有組織有訓練人物，非泛泛可比。

匪徒離去之後，地牢是黑黑一般黑，伸手不見五指，而且那股濃烈的腐霉氣味，是在證明那地牢不只平時泛有人打理，而且極少人到過。他伸手四處摸索，觸手都是三合土，厚厚的；地下也是三合土，極潮濕。從這兩點，駱奇過常識推斷，那地牢之上，當是一間堂子；不用說，那屋子中的主人，便是三串血珠錄大案匪幫的頭領了。

地牢四面是厚厚的三合土牆壁，他想破壁而逃，是件不可能的事。既不能逃走，他便坐在潮濕的地上，慢慢把事情來思索一下。覺得自己今次陷入匪徒之手，事情當然大有蹊蹺。因為自己以前逃過死亡關的次數是那麼多，自匪徒從未有出手，今次為了回頭去偵查羅迪與鄧龍的關係，便被二十名匪徒抓住，以常情推斷，那二十名匪徒當是和羅迪、鄧龍同屬一夥的；二十名匪徒自承是三串血珠錄的做案人物嗎？

想到這一點，駱奇便覺得事情脈絡的相通，羅迪和鄧龍是有理由被推斷是三串血珠錄匪徒，但照他所經過的事實，卻又有些不對。因為他到羅迪家裡去探望女兒，不止一次，而每次都是獨個兒前往，有時更沒有携帶手槍，羅迪如是三串血珠錄匪徒，早就可以把他抓住，不須等到今天要動用大貨車那般週折；再而，他知羅迪在K市幹國際貿易生意，時間不短，從不見羅迪有什麼匪徒行徑。換言之，在理論上推斷羅迪和鄧龍是三串血珠錄大案的匪徒，在他所接觸的事物，却又覺得把羅迪和鄧龍看作借國際貿易之名來走私，是對的，看作是三串血珠錄大案的匪徒，便有點太過了。

料到羅迪和鄧龍的不夠正派，他又担心着女兒駱明珠，不知自己能否把她順利地接回家裡去。同時，即使接回家裡，不見了年老的爸爸，她獨個兒，雖有女用人作伴，但那份孤寂與担心，是任何人不能給她開解得來的。（一一七）

付影著

十一　一個只屬于我和你的故事

「想不到什麼，」妳微笑地說：「想不到我知道他的消息？還是想不到我今日的神態？」

「想不到妳還不能忘了他，妳不是說過妳不愛他嗎？」

「是的，我並不愛他，」妳吃着眼睛，「不過，我是他底未婚妻子，卻是鐵一般的事實。」

一聽到這裡，我的怒火就升起來了！我那究竟，妳四叔從來未盡過一點點責任。

于是，我說：「可能他在英國娶了妻子，也可能他永遠忘了他是白家的人，來香港以後，我從不曾有他消息！」

「唔，真的，」妳啣一口茶，「他有了妻子了！不過，我能夠否認我是他的妻子嗎？」

「妳不需要保守這個義務，」我憤憤地說：「既然，從來他不曾對妳付出過一份愛，那妳為什麼要為他守候呢？妳應該走妳自己的路啊！」

「是的，我正在走自己的路，」妳沉思地說：「我曾立下了願，我生是你白家的人，死是你白家的鬼，尤其是我知道了你爺爺為這事而病逝的時候，我更決定了這理想，你認為這樣子做可對嗎？」

我說：「我沒有話可以再說了！妳對妳自己的決定是如此地充滿信心，妳對妳的未來是如此地希求。」

接着，妳充滿了笑容告訴我，妳說：「當我南下來香港的時候，第一件事情就是打聽你四叔的消息。」

妳說：「一直到了今年春天的時候，我才輾轉地由一位朋友的介紹，透過了他在英倫留學的兒子的關係，打聽你四叔的下落，終于，今天有了回音。」

妳又說：「他告訴我你的四叔如今生活得很好，在一家工廠裡當工程師。他已經結了婚！也一如你一般，有了一個孩子，他的生活是十分美滿的。」

「那麼，你說，我聽到這消息后是多麼快樂呢？」

「妳以後的打算如何？難道妳也跟隨往英國？」

「很有這個可能，」妳睫上了眼睛，「我打算先跟他聯絡，一方面籌備旅費。」

「那又何必呢？我不贊成妳這樣做，而且，根本上，在他的心底裡，幷沒有妳的影子，他也不會因爲妳而甘願破壞自己的家庭幸福的，妳還是想想吧！」

「我甘願忍受一切的，」妳充滿信心，「而且，我更相信愛情的力量是可以改變一切的。」

這時候，多面的霧更濃，不斷在四周的空間伸展。

妳啣一口茶，又說：「你也寫一封信給他吧！在異域裏，一封來自鄉土的信是會使人感到舒服的。」

我點點頭，但心裏卻不以爲然，我想：「既然他早已忘記了家鄉，那我又何必惦記着他。」

走出餐室來，時候已經很不早了！妳說：「我請你吃晚飯吧！算是實踐我的諾言。」

於是，我便喚了一輛的士，叫司機把我們送下山腳，然後，停在金魚菜館的門前。（四八）

晚香

離合劍緣　王香琴著

十八：江山無恙我重來

當他到了思夢平原的時候，一晚半夜起來，忽然失去了青猿劍，桌上卻留着一張字條，草草的寫上一行字，便是「物各有主，不容掠奪，貨悖而入，亦悖而出。」十六個字娟秀非常，是女子寫的，心裡十分納罕，但爲了要往喜馬拉雅山，同時，細味那「物各有主，不容掠奪，貨悖而入，亦悖而出」十六個字的意思，懷疑盜竊的是桃花三娘，杜如龍不知用什麼手段，把劍盜回去，桃花三娘拿了去，也是應有的事，不再找尋，爲了學功，改變了以前的心意了，他去了喜馬拉雅山，一去便是十年，當時他忘記了四岳齊弋江的約會（見前文）也沒有往找杜如龍問知，鮑珠兒的秘密，這時回想起來倒像做夢一般。他呆呆的望着城背的山色，心靈裡有不可名狀的撼激，江湖裏爲了他失蹤，掀起了萬丈濤頭，杜如龍龍娃爲了青猿劍，弄至瑞城風雨，這都是他回來後才知道的，他覺得自己回來的時候太湊巧了，但是不回來，局面可能更糟，可能一塌糊塗，弄至不可收拾，他一生愛清淨，怕麻煩，這一次突然逃了出來，也是爲避免麻煩的原故，他很愛杜如龍，卻又不願捲入漩渦，但不知怎樣才好。

上清宮裏的道士，聽小道士的報告，卻來見入雲龍，請他回宮裏獻齋，入雲龍心靈困亂，但覺得盛情難卻，厭好和各入回到宮裏，衆宮的歡齋後，把他去後的事，說他知道，入雲龍道：「我在少林寺，也曾見六如道士，甚麼也知道了，海霧子說六如道士殺死了我，是爲了峨嵋青城兩派的宿怨，希望把江湖裏的人鼓動起來，和六如道士作對，龍娃說我死在山裏，也是另有原因，現在江山無恙，我又重來，甚麼事情也可明白了。」

入雲龍從來不干預俗世人的事，這時爲了杜如龍龍娃和桃花三娘，傷透了腦筋，總想不出排難解紛的辦法，過了幾天，六如道士三青和尚和十娘貞兒來了，果見入雲龍在山裏，都很高興，六如道士休息一會，便要和入雲龍到峨嵋山，找海霧子，入雲龍道：「我在這裏，甚麼也會明白，我要幹的事情還多哩，我要幹的事情還多哩！」

十娘和貞兒幾次要問入雲龍以前的事，都爲了入雲龍形神落落，不敢出口，六如道士替十娘貞兒打掃了一間房子，到了晚上，他却和三青和尚到入雲龍的房裏，商量長談，入雲龍也嘆了口氣，道：「野道士，我現在才知道下了一個不當的念頭，會受到不好的報應，當時我希望學得青猿劍，也希望學上大蟒龍劍法，祇是一種希望，並不是要用甚麼手段和方法，達成我的願望，不料青猿劍果然到手，也有人要把大蟒龍劍法教我，却無端掀起了不可思議的風波來，幸虧杜如龍出現，要不，我很容易給人懷疑，說我是採花的大賊。」（二〇一）

新江湖奇俠傳　新捉刀人著　鳳子圖

第八十四回　黑龍崗衆星聚義　紅柳莊二美拜師

（二九〇二）

上文閃果

上文講到陳鐵雲每日到梁家來，傳了一個多月太極，試日傳授完了，將太極推手十六秘訣傳與友鸞姊妹，正吃酒時，那梁同發的遺帖進來，來見崇向山，崇請他進來，梁不肯比刀，改了比掌，并承認是廣東南華寺，轉門南宗之徒，五年沒臉回去，今特來爲自己南宗報仇。

今日提要：

呼呼風聲鷹飛魚躍

騰騰殺氣地破磚開

崇向山見梁同發的手掌，以掌心向前，對正自己胸前打來，而且自十多二十步前開，心知不好，雖然對手極快，他見得世界太多了，急忙向側邊一閃，讓過了這一掌風，也伸出了柳葉掌，對住梁同發有腰眼鑽來，梁同發見推掌被他躲開，便兩跳開了四五步，已經趕到，兩個都踩的是長袍子，只聽到一來一往，呼呼有風。那梁同發不但得一手能破能發，而且事先可以防備崇向山，俾崇向山舞出一腿或一掌時，都只能做到一半。立在旁邊，看着的陳鐵雲，和友鸞友鳳姊妹，都看出這姓梁的來勢甚兇，而且崇向山似乎已經不能佔先，幾乎給踢脫，被梁同發料到，而且有時封了拳掌，崇向山無從施展。那梁同發縱跳奇快無比，有如一隻靈活的猴子在崇向山四周閃來閃去，有意使這老頭子疲之，而且有意挑起老頭子動氣。友鸞姊妹從來見她們父親這樣受制於人，兩個心中都很着急。陳鐵雲先也替老頭子捏一把汗，及至看到老頭子不動氣，進退之間，靈活也不減梁同發時，就知道暫時不會有事，而且要看兩個人誰的解法來得快。如此經過了有兩刻鐘的時間，梁同發固然一手又一手的絕招使了出來，崇老頭子已成了披動，但無一手不能破他的，二人形成了糾纏不清，各不相讓。陳鐵雲這時又有點爲崇老担憂起來，因爲那姓梁的只不過三十歲，似此對了下去，最後一定是年紀大的一個吃虧。崇向山也明白了這一點，那梁同發竟然不放鬆半點，便只有應付下去。正在難解難分之時，梁同發終於崇向山低了頭，雙手使出一個雙龍出洞，同時用他的頭峯，一齊直鑽老頭子的肚皮時，崇向山猛然將兩足一登，離地有一丈多高，作由上而下之俯撞，人騰了空，兩掌改用十指，來了一個滿天針，直撲抓那梁同發的背脊骨。梁同發雖拳和頭峯，衝了向前，已知撲了空，而且料定了老子已躍在他的背上了。正在一剎那間，梁同發已將身子撲到了地磚之上，而且就地打了一個滾。崇向山也隨之一撲，撲了個空，人和十指全衝到了地面上。看官，京城四合院子的地上，大半是用青磚舖的，雖因雨水之侵蝕，和日晒夜露，但仍極堅固，何況下頭是硬硬的土地，兩人都撲到了地上，梁同發滾過的幾尺地，青磚全炸開了。崇向山十指所觸，那青磚有如中了十顆炮子，也紛紛炸開了。嚇的友鸞姊妹大叫，陳鐵雲生怕出事，已經一下跳到了二人中間喝道：「誰再動手，我便打他。」趕緊有如滲疏，立得地上撲倒之二人大吃驚。陳鐵雲伸兩手，將二人扶起來道：「了不得，了不得，二位都是天字第一號的硬功夫，看這地上的青磚，都給擊破了。」崇向山這時對梁同發大爲佩服起來，而梁同發那邊也是一樣，連聲叫道：「崇老爺，我服了你了。」陳鐵雲哈哈大笑，梁同發對崇向山提了三個揖道：「老爹，多有得罪。」陳鐵雲對住看呆了的友鸞友鳳道：「快快叫人添杯筷，快打水給你爹和梁大叔洗手。」友鸞友鳳這才醒悟過來，自去準備去了。兩個洗完了手臉，崇向山請梁同發一同進西屋，公推陳鐵雲上坐首席，梁同發坐了二席，崇向山坐了主位，兩個女兒陪在兩邊吃飯。崇向山敬了陳梁二位的酒，笑着問梁同發道：「梁兄說五年沒有回南華寺，你今天使出來的，不是湖南洞庭湖一帶的馬家拳麼。」梁同發大大的驚訝，放下了杯子問道：「原來老丈認得馬家。」崇向山道：「你拜的大概是馬家的大二兩房，如果拜的是馬老爹，我這條老命已經沒有了。」陳鐵雲也忙道：「就是馬家大房，老爹也幾乎敗了。可惜梁兄改變了手法，應該再拖下去。」梁同發道：「兩位都是國中名家，果然是我性子急了。請問老丈怎樣認得馬家的？他們家不輕易收徒弟的，尤其是福房的人，更是不肯收外姓人爲徒。我費了許多力氣，在洞庭湖旁邊各縣，來往往了一年，後來，幸而得了一個機會，馬家病了一個要緊的人，我見了招帖，自己上門去探病，替他醫好了，要我救命前，必須存治好之後，傳我功夫。」崇向山問道：「你拜的那一個？」梁同發道：「我拜的就是馬家第二房的那一個，梁同發里本人，他并不知道我是向那個報仇，如果知道的話，只怕學不成了。」正是：

兩虎相爭　無一受傷

女英俠　黑巾滅奸記

（一四一）他們四人談着談着，又談到毛錦全的事上去，那姓張的說，那次毛錦全被他們要挾下了火車，給他們逮捕了以後，給他們開導、勸解他。他居然反省，而反過來替他們工作，而且工作的成績很好，可惜這次却被打死了。

（一四二）晚飯以後，姓張的送她們回中央飯店後才告辭。「美之姊，你以前爲什麼說毛先生到了香港去呢？」淑儀回到房間後，向美之問。美之告訴她們，她只知道他失踪，但倪委員他們不許她聲張和報案，並且教她以他到香港去了，作爲有人問起時的回答。

二喬　南宮搏著・王雲圖

印象

「嗯——他撐住劉備那樣小的局面，實在不容易！」大喬低嗯着：「江東能夠得到他，是周郎的好幫手！」

「公瑾也稱讚他——」小喬接着地說：「不過，公瑾又說過個人對江東並不是有利的！」

「那是什麼原因？」

「那說來話長——」公瑾說：如果孔明不能到我們這邊來，繼續扶助劉備，今後，劉備會興起來的！現在是梟雄相爭的局面，劉備有好幫手，終非江東之福呀！」

「啊！」大喬淡然一笑：「周郎看得太遠了！」

賓客到齊了！大喬周旋於衆人之間，到了快開席時，她走進書房：「先生們請！」她站在門口，明瑩的雙目正視着渡江南來的諸葛亮。

孔明在她的逼視中感到一種無形的壓力，他暗暗稱讚：好一雙明慧的眼眸！於是，他想起了一些流言——當他在新野的時候，曾經聽人說起：曹操極歡喜喬氏姊妹，他本來想把這一雙姊妹迎歸許都的，不料被孫策和周瑜搶足先得……

於是，他又看了大喬一眼，她骨肉停勻，明艷清秀，這是天生麗質啊！孔明暗自讚美着，也惋惜着：孫策死得太早了！這樣年青的大喬竟然成了寡婦。

在大廳上，他無休地和江東的朋友談論。雖然所談論的是複雜的軍政問題，但是，客廳中有喬氏姊妹的笑聲，空氣就顯得更輕鬆。人們在緊張中時時笑出來……

酒闌，魯肅邀了孔明到廊上私談。

「子敬兄，今天我喝多了酒！」孔明笑容滿面說。

「在大夫人的宴會上，每人都會喝多一些的！」

「大夫人很好客……」

「是的，她一直是如此的，伯符將軍在世的時候，就有這樣的宴會！」魯肅在外賓的面前，祇能如此說。

「……」孔明漫應一聲。

「孔明兄，明早我們同見吳侯，大計就可決定了；」魯肅稍稍一頓：「孔明兄，吳侯很希望能長久和吾兄在一起呢！」

「嗯——」孔明稍微感到震動，但他表面上不動聲色，微笑着說：「貴我雙方合作，我等於是吳侯的部下啊！」

「孔明兄，吳侯和你一見如故——」

「吳侯是一個令人欽敬的人！」諸葛亮技巧地接口。他覺得試探性的談話，發展並不順暢，他正想找一些字來遊說孔明，大喬恰於此時從內而來。

「大夫人——」孔明行前兩步迎上。

「貴賓遠來，今天很簡慢——」大喬含笑走到欄干邊：「孔明先生的大名我已久仰，今天見面，是我最感愉快的事！」（九三）

失敗者　A.奧莉斯汀著　林荷芬譯

三十三：包洛對案子的看法

「是的，是的。」梅漢說話時，態度誠懇。

包洛瞇細眼睛：「你對羅本夫人的意見不很重視嗎？」

梅漢律師說：「她是一個沒有定見的老婦人，說不定到了明天，她又認定李佛生有罪了。」

「她的直覺當然不是證據」，包洛同意梅漢的看法：「但是從這件案子的表面上看來，事情對這位可憐的年青人相當不利。」

「他不應該對警方說那番話」，梅漢說：「如果他堅守那個故事而不予改變的話，對他是不會有甚麼好處的。」

「他沒有接受你的忠告？」

梅漢點點頭說：「一點也沒有。他老是像鸚鵡般的重述那個故事。」

「因此毀滅了你對他的信心，是不是？……請勿否認，我早就看出這一點了。在你的內心深處，你也認定他是兇手。但是，現在請你聽我講述案情。」

「李佛生回到家裡，喝醉了，喝的是鷄尾酒，一杯又一杯，而且毫無疑問地還喝了些英國威士忌沙打。他是充滿了酒後的虛勇，用鑰匙開開大門，搖搖擺擺的走上樓房。他從門縫裡看到燈光下的羅本爵士，伏在寫字檯上寫字。

「誠如我剛才所說：李佛生充滿了酒後的虛勇，走進書房，大膽地將自己對爵士的看法告訴爵士。爵士非常藐視他；他就口出污言。爵士越不出聲，他的虛勇越大。於是，他一遍又一遍的對自己說了一些侮辱爵士的話語，每說一次，聲音就高一次。但是，爵士的長期沉默終于使他提高了警覺。

「他走近去，伸手搭在爵士的肩膊上，由於這一個動作，爵士的身體遂滑落在地上了。

「然後李佛生清醒了。椅子隆的一聲倒在地板上。他跪在旁看着羅本爵士。他才意識到事情的嚴重。他發現羅本爵士的手上還沾着一些溫溫而紅的東西。

「然後他又恐慌起來，大聲驚叫起來。

「他用一種機械的動作竪起那隻椅子，然後從房內奔出，站在外邊傾聽。他以爲他聽到了什麼聲響，因此，馬上裝作跟他的叔父講話。當時，房門是開着的，所以他可以這樣做。

「聲音並未繼續發生。他才意識到剛才聽到的聲音是一種幻覺。現在一切復歸沉寂。他走回自己的臥房，忽然轉到了一個念頭。（二三）

如惠刊本報廣告者　請電二弍一六零洽

麗聲・皇后
今天三場
十大錄音！立體聲響！藝彩！
歷劫鴛盟
THE BIG FISHERMAN
下期聯映七彩巨片・馬戲之王
麗聲：明早十二點半・虎將戰袍紅

皇都
昨又狂滿　欲罷不能　今天仍映
向迪斯尼和路挑戰的七彩卡通長片　片上中文字幕
新西遊記
ALAKAZAM THE GREAT!
根據我國名著「西遊記」改編！
下期聯映：迪斯尼和路力作　馬戲王子

利舞台・樂宮
今天最後聯映
噱頭大王
明天聯映　環球彩色　片上中文
天地初開
利舞台明天早場：萬死一生

新華・豪華
今天盛大獻映
夜總會春色
TOO HOT TO HANDLE
珍曼絲菲
明天早場

娛樂・百老匯
滿座請早
傾國傾城變生花
全綵合體・特藝七彩・片上中文
露娜亞奴　卜泰
百老匯明早場：殺人行大運

樂聲・大華
最後今天放映
榮獲奧斯卡最佳外國電影金像獎
人生長恨水長東
伊士曼七彩
明天聯映　江湖浪子

今天盛大獻映　黑街妖姬
今天盛大獻映　香港之夜
今天四場　碧芭浪史・姬鐸漫
狂滿今請早　海浴春光　泉京子
昨狂滿今請早　神秘賊　"THE SECRET PARTNER"
最後今天四場　七俠蕩寇誌

今天隆重獻映
林翠　李湄　張揚
TILL THE END OF TIME
紅顏青燈未了情

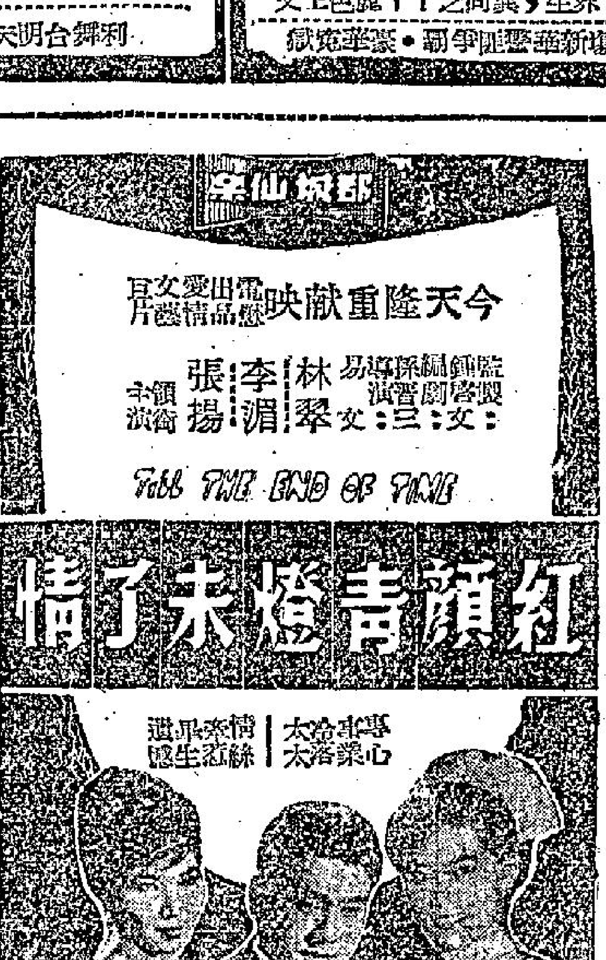

快樂・麗都
明星雲集　氣勢如虹　傲視影壇　不同凡響
避免排隊請早定座
絕早狂滿
邵氏超特鉅獻奇情文藝巨片
手槍
原著：徐訏　編導：高立

中央・皇宮
今天九院請早
滿
太太私錯
白露明　林家聲　梁醒波　譚蘭卿　陳好逑

先生要太太睇　青年男女更加睇

大衆必備良藥
保濟丸
主治四時感冒　嘔吐肚痛　酒醉食滯　舟車暈浪
香港李衆勝堂監製

膽財沙銀牌多亮發

牙科診所出租

萬茂公寓

分類廣告

工商日報：資格夠老　消息快確　言論公道　出紙多張　只賣一毫　銷流普遍　雄視港島　刊登廣告　收效尤高　一紙風行　有目共睹

讀者注意！

本報增設九龍及新界代定本報及收廣告處

本報爲便利新界及九龍民衆，刊登廣告及定閱本報，特在新界元朗增設代收廣告及代定閱本報處，地址爲元朗康莊市場街六號仁愛診所，電話爲「三七六」號，辦公時間爲上午八時至十二時下午二時至六時，同時在九龍設兩代定本報及代收廣告處，一爲彌敦道七五六號B地下（即東樂戲院側近太子道口）電話八〇九六五八號，一爲油麻地上海街三一九號老實公司電話爲六四三七九號，辦公時間爲每日上午十時至下午一時，下午二時至六時。

工商日晚報同啓

拆樓達最高峯
港區新樓 百分五三
九龍舊樓 僅餘二成
十年來私人投資建築十九億五千餘萬

【本報訊】截至今年三月底止之一年間，本港私人新建築之多，創空前高紀錄。投資達三億九千五百九十五萬元，爲戰後最多之一年，亦爲有史以來最多之一年。

由一九五〇年四月一日起至今年三月底之十一年間，投資建築之數總值十九億五千一百零四萬元。

過去一年間（至今年六月底止）拆卸之舊樓共一六二二層，但建成之新樓則有七千七百五十七層。因拆樓而賠償住客之費用，亦打破紀錄，達一千六百三十二萬元。亦由于新樓日多，差餉收入，首次破一億元大關，達一億零七十二萬元。

目前，本港每年完成之新樓，建費已超過七百萬元，平均每日一百萬元。過去三年，平均由每週五百萬元增至六百萬元。

目前全港樓宇，已有百分之六十一係新樓。依三月三十一日之統計：港島有百分之四十七係舊樓，百分之五十三係新樓。九龍方面百分之三十係舊樓，七成係新樓，新九龍區舊樓有百分之卅三，新樓佔百分之六十七。

另一方面，空置樓宇已較上年少，今年三月底有一七七七層，上年爲三六九七層。今年三月檢查之八式二五層新樓中，只有百分之十四空置。

是年之差餉收入爲二千八百八十一萬七千餘元，但今年因稅率加倍，照理亦將加倍。（日）

郡主明日抵港
官民盛大歡迎
警務處長籲請各界合作

【本報訊】英國的雅麗珊郡主，明天下午便抵達本港訪問，各方面有關籌備歡迎事宜業告就緒，屆時又將出現一番歡迎的盛大場面。

郡主係乘一不列顛尼亞一號專機抵港，港督柏立基爵士將在啟德機場迎迓，然後陪同郡主乘遊艇渡海，至皇后碼頭官式登陸。郡主在皇后碼頭前接受陸軍儀仗隊致敬，並舉行檢閱儀式，隨後乘座駕車前赴督憲府，所經路線：中區、干諾道中、紀念碑停車場、獲和南、德輔道中、花園道而至上亞厘畢道督憲府。

在干諾道中穿過停車場前直達便利街，停車場今日午夜起，禁止一切車輛停放。

有車階級 請爲留意

警務處長昨日發表呼籲：在雅麗珊郡主訪港期間「本月三日至十四日」，請市民與警方合作，尤其是與交通部人員合作。

警務處長伊輔指出：雅麗珊郡主於訪港期間，酬酢甚繁，市民及參加郡主各項酬酢秩序之人士間之充份合作，對郡主此行及一切事宜，至爲必要。

伊處長在其通告中並詳述郡主各項酬酢秩序之交通措施（請讀者參閱本報日前封面放廣告）。

警務處長促請欲在郡主道經各街道時一瞻其丰采者，宜注意郡主所經之途徑，站立之地點，並及時站立其間。

警務處長又謂：如市民能領及其他人士，尤其是兒童團體，即人人將感愉快而決定其本人欲能瞻觀郡主之丰采。

伊輔處長又告市民稱：郡主經過所經路線交通，以便郡主通過而觀衆亦得以無阻。臨時停止交通辦法，將包括電車、汽車、巴士及其他公共交通車輛之停駛；但此種交通之停頓，將減至最低限度。

汽車駕駛人將受臨時停止交通辦法之影響，因此，如彼等有要事，應盡可能採取其他路線，交通警察將在場儘量予以協助。

伊輔處長警告說，在郡主訪港期間，港島中區及九龍市區各處之停車地方，將爲數極少。伊輔處長邀請有車人士協助，勿駕駛其私家車至市中心區。伊氏又敦請彼等與其友人共同用車，或於可能時利用公共交通工具。

駕車人士應特別注意封閉之停車場名單，並設法於禁止停車期間，將其車輛駛去，否則警方即將未經許可而停放其間之一切車輛移去。

警務處長復向彼參加各項秩序之嘉賓提出勸告，凡有停車標誌之嘉賓，必須將該標誌貼在擋風玻璃之顯著地位，並及早駕車到場，此外，參加節目之嘉賓，如能共乘其友人之車輛，或利用公共交通車輛，則於事大有裨補。在各項秩序舉行期間，多數備有特別的七交通，以便乘搭。

由明日（星期五）下午四時卅分起，即郡主蒞臨本港之日，維多利亞之中區若干街道，將行封閉，以便郡主由皇后碼頭駛車至督憲府時，民衆得以瞻仰其丰采。（乙）

說明　皇家空軍爬山救援隊，是一支有力的救援隊伍，經常操練，圖爲操練時之一角。（啓德皇家空軍圖片）

何其忍心！
棄嬰日增 每天一宗

【本報訊】最近本港棄嬰之發現，有顯著增加。此種不健康之社會現象，業已引起社會福利工作家之關切。

據悉：昨晨六時，九龍寶血醫院附近，發現一棄嬰，估計僅出生四日。

九時左右，土瓜灣大鄉道與樂山道之間，又發現一名出世約四日之棄嬰。

自九月份起，棄嬰似顯著增加，據署估計，平均幾每日有一名。過去兩年度之統計，年中棄嬰平均只有一百六十名。如依最近之情形計，則今年數目，將多一倍。（日）

清新東風 天色頗好

【本報訊】天文台報告：中國大陸、朝鮮、日本及其鄰近海域，爲高氣壓籠罩。預測今日本港吹和緩至清新之東風。初時密雲，但旋即轉爲天色頗好。今晨七時，氣溫爲華氏七十三度，濕度爲百分之七十二。昨日氣溫最高爲八十點一度，最低七十三點八度。（日）

中國書院成立 籌建校舍委會
昨已遷新址上課

【本報訊】本港中國書院，昨已遷入新址灣仔莊士頓道一九九號四樓正式上課。該院董事會以創辦不久，學生踴躍，亟需自行建築校舍，以發展校務，而奠久遠之基。日前經第七次董事會議議決，組織校舍籌建委員會，推定謝扶川、黃允畋爲正副主任委員，積極規劃，又以熱心教育人士紛紛認捐獎助學金名額，鑑於今後保管調查審核事宜，均須慎密處理，以臻完善。同時成立獎助學金委員會，並推定黃國芳爲主任委員，陳勵生、朱參盛委員。

又訊：該院各系一二年級轉學新生，限期本月九號以前到校辦理手續，逾期則以學分關係截止註冊。又聞該院當局，鑑於戰亂期間，青年中途輟學者衆，特於中國文學系、英國語文系兩系，設立旁聽制度，以便利此類青年利用業餘時間進修深造，凡具有高中以上同等學力，經該院教務處認可者，得申請繳半費爲旁聽生。

晚唱

歡迎

郡主抵港之日，商行提前一句鐘下班。這是歡迎郡主聲中，最受歡迎的消息之一。

成了反比

據統計，港九新樓比舊樓多，投資建築的也創下百年新紀錄。但是我們原日住的白鴿籠，也隨之遷入火柴盒。我們居住的空間其狹窄程度也破了紀錄。

我愛夏日長

明天童軍總會演出「我愛夏日長」。十月衣裳未剪裁者，念此不禁神往。

雙包案

香港人精於做生意，故多雙包案。近來學校也鬧這一套。孔家店其不成爲陸稿荐者，幾希矣。

信託公司 計劃增股
購入蘇纜公司一半

【本報訊】香港信託公司董事會昨宣稱：該公司爲考慮增發二百七十五萬一千八百六十六股，業已取得香港蘇纜公司發行股份之百分之五十三。新股將于一九六二年四月三十日止之年度內不作任何分發。香港信託公司業與香港蘇纜公司商談，由香港信託公司以蘇纜公司其餘股份爲基礎，發行同等之新股，即廿六股信託公司股份等於蘇纜公司股份一股。但此舉仍有待於該公司於十二月一日或以前正式接納。（日）

倫敦鎊漲 金鈔牛皮

【本報訊】今晨美電按五．六九，通天單按五．六七八七五，加單按五．四七（跌）。倫敦轉賬鎊一文二五（二．八壹一弍五），紐約轉賬鎊乙式二．八一。大縊金價乙式三五．一八—一三五．二一。期鈔開盤五．六六五，隨升五．六六八七五（九時四十六分）。K金開盤二四七．六二五，隨跌二四七．五。由於去月關係，金鈔不易跌，因做好（？）。（恒）

男子吊頸斃命

【本報訊】三十九歲男子周榮生，住南安街九十×號，今晨四時許，被妻子發覺在家中吊頸，即報警送院，不治斃命，原因在調查中。

跑狗會聲明 依計劃進行

【本報訊】澳門跑狗公司發言人昨稱，澳門跑狗將於農曆新年開辦，一切原定計劃，雖然跑狗場之工程目前暫時停頓，係因原工程之若干技術上設計問題，部份則因公司改變建築商所要求支付之數目問題，有些不同意，但現已盡力以求解決，使跑狗賽之進行不致遭遇不必要之稍延。關於狗隻，經售入澳公司正努力使之於十二月五日運到港，屆時澳門之狗場將可發備。渠又謂，適當公司將港澳運輸作出安排，俾參加賽會人士往來便利。

紅顏青燈未了情 今日起隆重献映

僑聯公司發表：傾力攝製，以正宗的文藝悲劇片「紅顏青燈未了情」，定今起在×城仙樂、國際院獻映。毫無疑問的，這是千萬影迷們所愛聽的消息。紅顏青燈未了情，是一部情節曲折，感人肺腑的文藝片。劇中人凄涼的遭遇，在使觀衆一掬同情之淚。該片由林翠、李湄、張揚、田青、高原、沈雲、佩佩、田豐、劉甚毅、聯合主演，易文導演。

金庇利街 車傷老婦

【本報訊】今晨八時，金庇利街口私家車傷人。傷者老婦翁蘇，七十三歲，住永樂街七十四號四樓。已送院救治。

英記茶莊 週年減價

據廣州英記茶莊發表稱：該茶莊創自前清光緒八年，始創茶業不二價，向以貨真價實，久爲飲客信仰。該茶莊除在大道中設有總行外，還設分行於銅鑼灣北角及旺角油麻地，以應顧客。近因該茶莊週年紀念，一年一度大減價。桃源紅茶買二送一，各種名茶八折優待，本月一日至七日，一連七天，各分行同時舉行，港九商販家庭主婦，利其貨優價廉，爭相購買，門市異常暢旺云。

袋鼠尾 首次運港

【本報訊】來自澳洲新補品袋鼠尾第一次運到香港應市，由一家著名入口商在澳洲衞生當局取得食品出口證件運來供銷。第一批運港數爲五百磅，在寒冬季節，被視爲補品。此次運港爲試銷性質。

歡迎郡主餐會
澳督伉儷應邀 來港參加盛會

【本報澳門訊】澳方官式稱迎訪港之英皇室雅麗珊郡主，澳門總督馬濟時上校伉儷，已接獲請柬，邀請參加香港督轅舉行之歡迎郡主官式餐會，澳督伉儷已定期明（三）日晚上抵達香港。澳督伉儷留港期內，將爲香港總督柏立基爵士夫婦之嘉賓。

中國號鋸成兩橛　本年四月在鯉魚門排艦礁沉沒之「中國號」貨輪，將由捷和鋼鐵廠購入，爲便易于浮起，現將之鋸開，準備拖至赤沙灣準備拆卸，圖爲鋸開之船尾部份已告浮起情形。（本報記者呂攝）

美國股市平均指數

【紐約一日美聯社電】杜．鍾斯美國股票一日收市平均指數如下：

類別	開市	最高	最低	收市	昨市比較
工業卅種股	七〇四·二八	七〇八·〇九	七〇〇·一二	七〇三·八四	跌〇·〇八
鐵路廿種股	一四七·八二	一四八·四五	一四七·二三	一四七·七七	跌〇·三七
公用事業十五種股	一三〇·〇四	一三〇·九一	一二九·五一	一三〇·二一	升〇·一四
雜項六十五種股	二四二·五一	二四三·八五	二四一·二九	二四二·五〇	跌〇·〇六

本港股市行情
十一月二日上午十時三刻報價

股票名稱	（成盤）	
滙豐銀行		
又倫敦註册股票		
東亞銀行		
隆德燕梳		
會德豐	二二·七	二二·八
又新股	二二·六	
黃埔船塢		
太古船塢	六八·五	
大酒店		
置地公司	七一	
又新股		
九龍倉		
均益倉		
電車公司	三八·五	
九龍巴士	七三·五	
九龍電燈	三八·二五	三八·五
香港電燈	三八·二五	
電話公司	四三·二五	四三·五
又股欄	一六·四	
香港煤氣	二一·八	
牛奶公司	三六·二五	

赴美求深造須知之三
該準備些甚麼？

·翁薇生·

留學生重洋負笈，離鄉別井，遠適異國，實乃昔人所悲。所幸，美國人都很熱誠待客，往往別出心裁，給他們異鄉的溫暖。

至於怎樣選擇要進行申請的學校呢？首先自然要顧各人不同的情形和基礎而言，譬如說個人的志趣，經濟負担能力之外，自己過去的就有無親戚朋友等方面，都要加以考慮。以如說是在世界上其有數一數二的地位的，可就如加省理工學院（C．L．T．）的航空工程系，就是今日全美的火箭及飛彈的發源地了。其餘的麻省理工學院（M．I．T．）的造船工程系，伊利諾州立大學的土木及建築工程，普林斯頓大學及加省大學的近代物理，等等都是很吸引人的去處。

理工淘汰極大

不過，有一點要注意的是，有關自己的個人能力問題，美國大學中，尤以理工科淘汰的比率很高，（美國人好用FLUR這個字來說這件事），據說，某些科系淘汰的比率高達百分之八十（UNDERGRADUTE中），這一點千萬不可不注意。不過，話又得說回來，只要我們努力點，大體上，獲HUNG的機會並不多，因爲中國學生很用功，而且資質也不錯，舉例說，現在所有美國大學中，比較聞名的，差不多都有中國學生在唸博士學位，不可不知，博士學位是美國現行教育制度下所能夠頒授的最高的榮譽了。

收費漫無準則

還有一點是有關個人的經濟能力。美國學校收費，漫無準則，除非他們親自來信告訴你，否則任何人，任何書本所說的話，都不要聽，我不是說，這些人或書本在胡說騙人，而是說美國學校的收費情形往往差別很多，而又有很大的改變，所以，無論如何，還是以親自去信問個明白爲佳。因爲到了要發生經濟困難的問題時，人地生疏，求貸無門，那種滋味，才夠受呢。

當有學校來信通知准你入學校，他們自會隨信寄來一張叫做"Certificate of Eligibility"（For Nonimmigrant "F" Student Status）的東西，如果在你的通知信中，沒有這一張東西時，那末，就要趕快去信，請他們儘早給你寄來，否則，通知你准許入學的信根本無用。

在收到了這張文件以後，出國留學的事差不多可說是已完成了一半，那麼，下一半手續是什麼呢？

那就是準備各項旅行文件。旅行文件大體上（注意：僅是大體上）有兩種，其一是有關你自己的國籍、身份及你的國家的政府准你出國旅行的文件，通常我們稱之作（Passport），護照。其二：就是美國外交當局，准許你入境的文件，這一類叫作入境簽証（VISA），護照申請，並不麻煩，如果你是殖轄香港出生，而又具有確切証明的，可以申請英國護照，如果沒有的話，則可以申請中華民國護照，在申請護照時，上面所說的那張（FORM I-20）是要呈閱的，不論你向那一個政府申請。

旅行證件先弄好

差不多在申請護照的同時，你便應該到香港花園道美國駐港總領事館申請准許入境的簽証。申請表是免費的，交回，最好還準備照片若干張備用。而且，一點最重要的是千萬小心，不要把上述的那張（Form I-20）遺失了。在你申請護照及簽証後的兩週至一月內，你便會收到領取護照的通知和去領事館問話（Interview）的約期了。

上面把 Interview 翻成問話，其實譯得極小好，此地用上僅爲從衆而已，很多人往往去了領事館與副領事見面時，因爲換少說少錯的態度，而被誤認作英語表達力不佳的。最好在見面時，能稍爲多點話，輕鬆點，情形自然會容易些。在問話時，所問的問題不多，時間也不長，只是一些有關你的家庭背景，個人經歷等方面的問題而已，不過有時他們會要求你參加一項英語考試的項目，以測驗你的英語水準的。那末，考些什麼呢？以筆者個人的經驗來說，這項考試並不難，但是，也不太容易，所以能有機會的話，現在，這方面的準備是絕不能忽略的。

幾個大問題

的話，可以說到一般留學生在美國所可能碰到的困難了，自然，對個別的同學而言，各有各的難處，所謂：「家家有難唸的經」，但就大體上而言，可能碰到的困難約有以下的幾種。

㈠學業上的困難，尤其英文聽講方面的障礙，筆者學習的是理工科，大抵上情形還不至於太嚴重，但一般學習文法，經濟等科目的同學，則往往感到相當吃力了，他有記得有一位同學，曾經這樣訴苦說，他有一門功課簡直不知所云，只得一直隨教授指定的速度表在自習。有一種方法是很有助於英文聽講能力的改善的，那就是看電視，因爲電視往往一方面印有字幕，另一方面播音員在大聲朗讀，筆記，竊以爲這是一項極其有効的方法。至於說到電視，這裏非常普遍，據筆者的觀察，覺得簡直要比原子粒收音機在香港，更爲普遍一些。

㈡經濟方面的困難：這方面的困難，往往困擾了很多人，自然，各有的不同的環境，各也有各人不同的辦法，不過，在一般情況下，留美同學都能夠解決他們的經濟問題，差別的是有些人生活得舒適點，有些人則刻苦點而已，或者，說一句最保守的話，那就是因經濟問題而致於要被逐回國的人，在目前還未有聽見過。

留學生重洋負笈，離鄉別井，遠托異國，實乃昔人所悲。所幸的是一般的美國人都很熱誠待客，他們往往別出心裁，想些方法來款待一般外國學生，給他們一點異國的溫暖。

播音節目

香港電台

十二時報時，故事演講「倩女情俠」。三十分漁民天氣預告，連續性廣播劇「黎霞杯」。一時「中詞西曲」時代曲。十五分粵語新聞，特別報告。二十八分天氣報告。三十分五分鐘的故事「道盡退賊」。三十五分粵曲選唱。二時國語新聞，特別報告。十五分蘇州說書，包公案「狄青校場比武」。四十五分時代曲點唱。三時電影故事，重播「天倫」。三十分粵曲選唱。五十八分天氣報告。四時故事演講，歷史名將「韓信」。三十分歐西音樂介紹。五時兒童話劇「聶隱山恩仇記」。三十分粵、國、潮、客語新聞報告，特別報告。五十分轉播政府大球場甲組足球聯賽「星島對南華」比賽情形。五十八分天氣報告。六時報時。四十五分「科學與你」。五十分時代曲選唱。七時名作家名作品「押不蘆花」。三十分「一週農事提要」。三十五分時代曲選唱。八時報時，史篤探長破案記「維多利亞銀行劫案」。五十八分天氣報告。九時初試新聲，歌唱比賽。三十分轉播倫敦粵語新聞。四十五分漁民天氣預告，「古腔今韻」。十時四十五分錄音轉播倫敦國語新聞。十一時節目預告，「綠江跡唱」。三十分「夜闌人靜」時代曲。五十八分天氣報告及漁民天氣預告，粵語新聞簡報。十二時全日廣播完畢。

商業電台

十二時祝壽祝婚點唱。十分香港證券交易所今日上午股市行情報導。十五分時代曲。三十分天空小說「驚世風雲」。一時二十八分天氣報告。三十分粵曲。二時戲劇化倫理小說「孤城風雨」。三十分粵曲。四十五分時代曲。三時粵劇精選「香羅塚」。四時香港證券交易所今日下午股市行情報導。五時故事瓊林。三十分兒童信箱。四十五分轉播政府大球場甲組足球聯賽「星島對南華」下半場比賽過程。六時四十五分時代曲。七時小康之家。三十分粵曲。四十五分「紫陽兇案」。八時鑑證小說「木偶與我」。三十分時代曲。四十五分「百行拳島先」。九時中篇小說「姊妹花」。三十分天氣報告，歐西文藝小說「落度山恩仇記」。十時香港政府新聞處消息。五分國學講座「孔子世家」。三十分時代曲。十一時天氣報告，言情小說「紅線結」。三十分明日節目預告，「清音妙韻」。十二時報時，完。

麗的呼聲銀台

十二時新聞報導。十分股票行情報告。二十分祝壽祝婚點播，天氣報告。三十分社會小說「嫂夫人」。一時諧劇「自打荷包」。三十分時代曲點唱。二時錄音粵語話劇「恨鎖情天」。四十五分粵語流行曲。三時粵劇選播「凡夫碧侶兩情深」。四時祝壽祝婚點播，金銀台及電視節目報告。十分社會服務。十五分中國藝術歌曲。三十分粵曲。五時三國演義之「落鳳坡龐統歸天」，金價報告。三十分最新流行歌曲。六時短篇趣劇「貨車事遇雨記」。三十分粵曲。四十五分英國雅麗珊郡主。七時我是偵探「相片風波」。三十分奇情武俠小說「大俠金劍盧」。八時新聞報導，天氣報告。十五分球迷信箱。三十分時代曲。九時警世小說「恨海情鴛」。三十分民間故事「珠穗錯」。十時粵劇唱片「白兎會」。十一時新聞報導，天氣預測，體育消息，金銀台節目預告。十五分錄音夜半奇談「紅屋別墅」。四十五分夜曲音樂。十二時完播。

麗的呼聲金台

十二時轉播港台節目「倩女情俠」。三十分新聞報導，天氣報告，金台及電視節目報告。五十分時代曲。一時河北大鼓「白馬案」。三十分彈詞「黃小冤」。二時申曲「何文秀」。三十分上海滑稽「近視眼比賽」。三時潮語歷史故事「女皇帝武則天」。四十五分潮州曲「白蛇傳」。四時三十分潮語武俠故事「河嶽英雄譜」。五時社會服務，金價報告。十五分兒童故事「樹根長」。三十分兒童戲劇化小說「玫瑰與指環」。四十五分轉播甲組足球聯賽「南華對星島」。六時四十分小學生課餘進修。七時十分輕音樂。三十分聽歌清談。八時新聞報導，天氣報告。三十分俠義故事「劍氣千幻錄」。九時歐西流行歌曲點唱。三十分越劇「金山戰鼓」。十時國語戲劇化小說「兩家春」。三十分中國影壇回憶錄。十一時新聞報導，天氣預測，體育消息，明日節目預告。十五分錄音潮語話劇「原野」。十二時完播。

第三次賽馬 兩天分場表
首天郡主蒞場仍照二時正開賽
次天增特別場提前半小時開賽

第三次賽馬定下星期六（十一日）及星期一（十三日）兩天舉行，馬匹報名經於昨午十二時止截，因首天第二班短途報名馬多，要分成兩組，有一組編在第二天舉行，第一天仍賽八場，第二天則要增多一場，共賽十一場。

下星期六（十一日）因郡主蒞場觀賽，昨曾一度傳將時間更改，茲悉開賽時間仍爲下午二時正，而星期一（十三日）因增多賽一場，則提前上午十一時鳴鐘，十一時半開跑。

報名參加此次馬票賽（秋季大馬票開彩）之馬匹選十六匹，爲已運用新例所賦予之權力，將其中兩匹抽調到短途賽，故應屆賽之馬仍爲十四匹，名單爲首賓、隨我來、嘉鵠批、金銀谷、一家寶、即克、純利、挪威王、無敵、東方之珠、惠安、人造衛星、新機、幸福。此賽馬主已邀得雅麗珊郡主主持頒獎，賽事將更激烈也。

茲將馬會昨公佈兩天分場表列下：

首天八場

十一月十一日（星期六）

第一場：卑路乍邀賽，第四班第一組，路程半里一七〇碼，報名馬十匹，紅牌生賽。
1 捷達　2 晶瑩　3 帝妃　4 唐璜　5 徑友　6 力騎　7 銀河　8 佩莉美　9 必達　10 萬歲日

第二場：中馬利賽，新馬C班，六化郎四十碼，報名馬九匹。
1 强光　2 秀燈　3 武妙　4 鴻運　5 普麗　6 蘭花　7 快得利　8 新力　9 再週

第三場：臨東邀賽（秋季大馬票開彩），第四班第二組，路程一里二五，報名馬十四匹。
1 首賓　2 隨我來　3 嘉鵠批　4 金銀谷　5 一家寶　6 即克　7 純利　8 挪威王　9 無敵　10 東方之珠　11 惠安　12 人造衛星　13 新機　14 幸福

第四場：龍背賽，新馬B班，路程半里一七〇碼，報名馬十六匹。
1 華露　2 靚女　3 光明　4 獨裁者　5 雙喜　6 順風　7 伸利　8 好福意　9 龍心　10 美靈登　11 合時　12 夜遊神　13 桃紅鐵　14 美琪公主　15 太空人　16 鐵威爾

第五場：澳力山賽，新馬A班，一里一七一碼，報名馬十匹。
1 太陽神　2 奔路　3 勳王　4 捷兒　5 太佩　6 仙舫　7 儲君賽　8 小蝦　9 小玩意　10 捷音

第六場：沙灣邀賽，第二班，第一組，半里一七〇碼，報名馬九匹。
1 協力　2 金錢島　3 及時　4 奇能　5 恒泉　6 識途老馬　7 騎警　8 威靈登　9 新酬

第七場：卑路乍邀賽，第四班第二組，半里一七〇碼，報名馬九匹。
1 博愛　2 神箭　3 高勝　4 好穩　5 好得　6 金像獎　7 關多剛　8 斯利時　9 絃外音

第八場：淺水灣邀賽，第二班，一里一七一碼，報名馬九匹。
1 多通　2 嘉寶馬　3 即時　4 奕光　5 土王子　6 昭景　7 自家飛　8 信友　9 天才

次天十一場

十一月十三日（星期一）

第一場A：奧卑斯山賽，第五班，一里二五，報名馬十二匹，紅牌生賽。
1 嘉寶　2 神童　3 一帆風順　4 十足收成　5 夏文妮　6 忠誠　7 所羅門王　8 匡那　9 馬來之寶　10 幼童　11 超羣　12 萬事勝意

第一場：羅定山讓賽，第七班第一組，六化郎四十二碼，報名馬十二匹。
1 準確　2 小東西　3 恩惠　4 噴射機　5 早來　6 福星　7 寵兒　8 雅蘭公主　9 龍運　10 蘇洲　11 雪蹄仙　12 頭獎

第二場：榮閣山賽，第一班，一里一七一碼，報名馬十一匹。
1 做得女郎　2 封面　3 飛將　4 飛利　5 萬金　6 金雀　7 雅儀　8 神足　9 前奏曲　10 玫瑰花　11 易力

第三場：[illegible]山讓賽，第一班第一組，一里一七〇碼，報名馬十四匹。
1 揭幕　2 沙漠英雄　3 東岸　4 要利是　5 飛快　6 奇敏　7 金婚　8 金剛　9 龍飛　10 新紀錄　11 世運日　12 鐵木　13 德拉薩　14 力度高

第四場：[illegible]山讓賽，第一班，第一組，一里一七〇碼，報名馬十[illegible]匹。
1 亞巴洽　2 百勝　3 抗飛沙　4 龍騾飛行　5 依時　6 嘉麗　7 梅寶　8 娜莎　9 諾貝爾獎　10 星皇　11 聖旨　12 天驕　13 成康

第五場：定山讓賽，第七班第二組，六化郎四十二碼，報名馬十二匹。
1 美風華　2 靚彩　3 好得好　4 恰得　5 天曉得　6 過關　7 闖得去　8 北極星　9 大利　10 霹靂　11 安定　12 高齡

第六場：麗斯山讓賽，第一班，一里一七〇碼，報名馬六匹。
1 幸運號　2 紅香閣　3 安全第一　4 賽神仙　5 四號　6 憲七

第七場：[illegible]山讓賽，第五班第一組，半里一七〇碼，報名馬九匹。
1 扶桑　2 寶根王　3 來人證券　4 豐利來　5 快樂王　6 好妙　7 自由神　8 油來紅　9 永恒

第八場：石澳山讓賽，第五班，一里，報名馬十匹。
1 雅緻　2 百年達　3 牙醫　4 飛鳳　5 金捷時　6 樂景　7 復活　8 驅寶　9 快樂家庭　10 感九

第九場：[illegible]山讓賽，第二班第一組，半里一七〇碼，報名馬十匹。
1 蝴蝶　2 緋多利　3 錦繡亞城　4 虎威　5 翠谷　6 萬里　7 星馳　8 超音　9 太平山　10 隨身符

第十場：沙灣讓賽，第二班，第二組，半里一七〇碼，報名馬九匹。
1 從心所[illegible]　2 福將　3 康麗　4 勇進　5 好趣　6 寶馬　7 沙樂美　8 雲深　9 女人世界

工商晚報 體育

星南兩軍會戰

港府大球場五時正開火

·騎士·

甲組足球聯賽今天加開特別場，星島對南華在港府大球場舉行，下午五時正開賽。頭場預備組，下午三時半開波，三元五角及二元四角預售券，今天上午十時開始仍在港府球場場站公開預售，一元二角門站券，定下午一時起輪購。

今天並非假期，「南星大戰」排在今天上演，且開賽時間是下午五時，要上班的球迷趕不及到場參觀。同時，星島前日剛與東方踢了一場，三天內要比賽兩場，足總為甚麼要將這一場重要的球賽排在非假日舉行，令人費解。今天「南星大戰」的預售券很滯銷，看情形，港府大球場今天不會很熱鬧。

天演論

南華與星島兩隊，在大戰之前，同被弱隊所乘，光華以一比〇打垮南華，東方以一比一逼和星島，這些令人出乎意料的紀錄，使到這場大戰也遜色。不過，我們決不能根據這兩場的戰果來估計今天「南星大戰」雖有噱頭，原因是作戰心理完全不同。例如南華敗於光華，此役南華根本就不將光華放在眼內，以驕兵的心情上陣，踢得輕鬆寫意。星島因爲面對着東方守衛的毒辣踢法，裹足不前，為了保留實力迎戰南華，處處避重就輕，因此，南華與星島都給弱隊乘虛而進。可是，南星今仗碰頭，任何一隊也決無輕敵之理。由於南華敗於光華，蒙受奇恥大辱，今天勢必在星島身上洩一口氣，一雪前恥「數胡」軍振聲威。星島一向的作風都是遇強越強，遇弱越弱的隊伍。同時，南星的氣力速度均等，今天很可能是一場打快波而又相當可觀的球賽。

光華都可以贏南華，星島應該可以在南華身上攞兩分，如果有人存着這個念頭，是絕大的錯誤。因爲南華今天對星島，與上週對光華時的心理截然不同，星島不但難以取勝，而且可能慘敗。理由：㈠星島前日剛與東方比賽，休息一天，今日又要與南華作一場劇戰。反之，南華上週末與光華賽後，有四天休息，勞逸不同。㈡李嘉光狀態不俗，可壓着莫振華，但李來近況奇劣，應付「牛屎」勢必捉襟見肘，而星島的五個前鋒，前日對東方一場的表現，散慢而無組織，對着東方的守衛也束手無策，今天面對南華堅強的防禦力，更難越雷池半步。

有人主張星島今天搶攻，如果一開始先勝南華，可以刺激起星島的士氣，打亂南華陣腳，但問題是星島一旦搶攻，後防就有後顧之憂了。我認為：如果星島今天以輸少作贏的心理上陣，先求穩守，徐圖突襲，這才是策之上者。

兩隊陣容如下：

（星島）
馮紀良
李來　馮紀璇　曾鏡洪
郭秋明　李嘉光
李德桐　張耀國　楊偉業　楊偉韜　劉煥清

（南華）
劉建中
郭錦洪　鍾桂生
劉錦培　陸達熙　盧松江
黃志強　何祥友　李德璋　郭有　莫振華

星島今輸少作贏 仍採密集防禦法

適當時予以突擊 防範「雙牛」左腳王說有把握

出，以娛觀衆。

至於星島今仗所採之戰略，據「左腳王」透露：在可能範圍內，將採取密集防禦戰略，輸少作贏，在退守時間，再予以突擊，一蹴不中，便立即再度返防助守。

星島今天準備以李來緊守黃志強，同時，左翼李德桐返防助守，實行以翼釘翼，馮紀良則死纏何祥友，李嘉光與曾鏡洪以兩人防截莫振華，以破南華雙牛陣。

同時，凡南華集中力量在右邊進攻，則李嘉光或曾鏡洪，甚至楊偉韜之任何一人，必須協防莫振華，在左輔位接應，堵防其接應來自右邊的傳中球，以不落地抽射腳頭。

郭有則以楊偉韜阻截看管。

中場波則交由楊偉業與劉煥清兩人負責，如果楊偉業隨後接應中場波，則劉煥清便要在最前線，以便突襲，劉煥清返防，則楊偉業可在最前線。

當楊偉韜在後防過份辛苦時，則與偉業調防，由阿韜在最前綫作突襲。因為不論以楊偉業、楊偉韜和劉煥清之速度，均較陸達熙為佳，一有機會，便會出現單對單鏡頭，星島便有「士哥」之機會。

「左腳王」對於「雙牛陣」，說是防範有把握。但對獲得較大進步的李德璋與郭有和盧松江，認為相當頭痛。對於盧松江，「左腳王」已着張耀國緊防，不予其以遠射之機會，但對於李德璋的飄忽活動，準備對馮紀璇在已有三至四同袍在禁區時，才將之死纏，否則，李德璋如果不入中間禁區，而在兩翼位活動的話，則交由其他後衛將之防守阻截，郭有則交由楊偉韜負責。在這樣的嚴密佈防之下，希望星島各將，將戰局拉緊，使今後得理想之戰果，使無負於各球迷。（歸通）

圈中人語

昨與一位圈中人，談到今天星南之戰時，這位圈中人認爲南華之負與光華，星島之被東方迫和，間接均受這一役的影響結果。

這位圈中人透露出南華在戰光華之前，全體球員早操，完全依照原定之訓練課程，這是過份輕視光華的原因，竟這樣一來，對球員之體力影響不大，但在球員心理方面的影響太大了。因為大家在賽前意味得到，對光華一役，可以練兵之態度作戰，便可大獲全勝了。而星島方面，亦因全力作今仗之準備，對東方實力之估計錯誤，他們認爲東方本屆實力大減，輕易便可取勝，賽前，更因防範受傷，而影響戰意和鬥志。

日昨對於星南之戰，曾分別與星島主任兼教練許竟成、余浩明、李惠堂、黎兆榮等談及時，他們有相同的意見，認爲星島近況雖，不佳過，在踢和倫國，僅勝警察，再和加山與東方，在士氣方面，卻已大受影響，同時，以實力和氣力，亦不及南華，更逢南華上仗，竟然慘敗與光華，大在心理方面而言，星島受刺激，這對於星島今仗，亦陷於不利。

不過，如星島有較合適的戰略，爲昂士氣，加上充沛之氣力，在勝不驕，敗不餒的努力之下，今仗將會有緊張和精彩之演

少壯兵員 全軍面貌

世界第一流勁旅 紛紛應聘來港作賽

足總審慎選擇將取「揀手貨」

·長江·

此次南華邀請外隊，竟是出乎意外的順利，若干歐美足球隊，強國的一流世界各旅，均先後逐漸向足總「下戰書」，如德國的法蘭克福安德烈隊，南美洲烏拉圭的國家代表，丹麥、挪威、蘇格蘭、秘魯，這些大都是足球實力，在國際上頗具名氣者，而且是足總以往所夢寐求之的一流水準隊伍，但是可以「自便來食」了。因此：埠際小組準備十二月中旬以後，才開始研究決定選擇。記者昨天和足總埠際小組主委李文傑談及南華先後向足總「下戰書」的各國一流隊伍，渠亦認爲大出意外，現在的形勢來看，縱然六、七月間，惟恐請不了歐洲一流隊伍，而委託足總委員辦治平赴倫敦接洽之便，是屬於遍獨不及的。香港足總本屆邀請的外隊，李文傑認爲任何一隊的實力，都遠較以往訪港的隊伍強勁，就是月底前來的一個訪港的瑞典諾加平哥登堡聯隊，也是遠較前曾一再訪港的瑞典宇哥登AIK等隊伍強勁，內中有七個是瑞典的國腳。不過，在本屆來說，這將是最弱的一個外隊，足總在現在接洽訪港的外隊中，將會選擇實力更強的球隊。在先後向香港接洽的球隊中，德國法蘭克福安德烈隊是歐洲隊伍中一個較爲特出的球隊，李文傑指出，這個球隊在歐洲杯和應邀參加美國紐約舉辦挑戰盃賽中，雖然沒有獲得冠軍，但都被視爲參加賽事中的最優秀隊伍。雖然，丹麥也是一流的隊伍，在世運足球賽中，也顯著佳績，但丹麥足球隊曾經有受皆甜蜜隊等訪港，但德國的一流勁旅，在世界足球列強中，不但頗負盛譽，而且是向未在港演出者，球迷對於這個足球強國的球技究竟如何呢？因此邀請德國球隊訪港的成份是比較蘇格蘭、丹麥、挪威等隊爲必要的。還有一個理由是菲律賓足總會長奇里壓，只是在返國渡假期間，他所介紹的球隊能否可靠呢？也是一個值得懷疑的球隊，但法蘭克福安德烈隊，先後有西德旅社積奇美梁的推薦，最近又委出「瑞典足球經紀」頼白介紹，頼白經定於十八日到港，一俟渠到港後，足總將會和頼白作進一步的商討，然後決定。

李文傑又語記者稱：足總規定每屆接納外隊，現規定不能超過四隊，現在已經先後接定諾加平、哥頓堡聯隊，及南斯拉夫隊在本月和下月先後到港演出，尚有兩個外隊必須慎選擇了，最理想的當然是德國隊和烏拉圭隊。烏拉圭這個南美洲的老牌足球強國，曾經兩奪世界盃冠軍，在世運會足球賽中，也是兩獲冠軍者，直到現在，南美洲的足球霸主，烏拉圭仍然是與巴西雖分瑜亮的隊伍，問題是奇里爵這個菲律賓足總會長是否有把握介紹呢？這就不無問題了。在南美洲的奇里爵推薦的秘魯冠軍隊中推薦烏拉圭，陳參維可能選擇其中一隊，以目前來看，後者可能成功希望較高，因為陳參維會介紹秘魯聯隊訪港，足總為有信心，如果烏拉圭隊雖能促成，但因為顧於巴西隊的情形，則不使謬然決定接納了。看來，足總下一屆，將以德國隊、秘魯隊為最大目標，且看能否順利促成明年訪港了。

星島大軍全部上陣

星南各有傷將 雙方仍抱樂觀

·騎士·

「南星大戰」今天在港府大球場爆發，球迷都在議論着今仗的勝負問題，雖然南華在幾天以前敗於光華，但並未因此而影響球迷看好南華的心理，認爲今天南華必勝，問題是勝多少。

不知道是否星島的教練許竟成是否兵不厭詐，「左腳王」昨午在星島體育會與隊友商談應付南華的作戰大計時，對記者表示星島如果失球不超過兩隻，已屬難能可貴了。

許竟成表示並非長他人志氣滅自己威風，而是星島在季初的兩場表現不俗，但最近又故態復萌，不知是否他們「頭大」，抑或偶然失水準，前鋒沒有以前的衝勁，又犯上了盤弄太多的毛病。

使「左腳王」今仗不敢看好自己的另一原因是球員有傷兵，劉煥清前日對東方一仗觸傷左腳腳踭舊患，雖然經軍醫藥仲偉日夜加重爲對敷治，但僅得一天休息，傷勢難望澈底康復，惟大戰當前，劉煥清今天勢在也要登場的了，影響作戰乃屬必然之事，又因阿清對着近況最好的郭錦洪，如果劉煥清起不了作用，加上星島前鋒綫條鋒線的威脅勢必大受削減。

星島球員昨天整日在宿舍裡休息，沒有外出，許竟成囑咐狀態欠佳的李來，對着有最高速度的黃志強，切勿「標波」，並囑咐「馮紀良」協助李來看管「牛屎」。

[illegible]

尚有體育刊在後頁

港華體壇佳球星

·彈鋏客·

體壇韻事復重興，
伫看球迷又選星，
珠玉紛投多樂趣，
聲威共仰見羣情，
公開避免圖拉票，
秘密全無任點睛，
領獎將來勞貴步，
一堂歡敘喜盈盈。

天梭 T12 日曆表

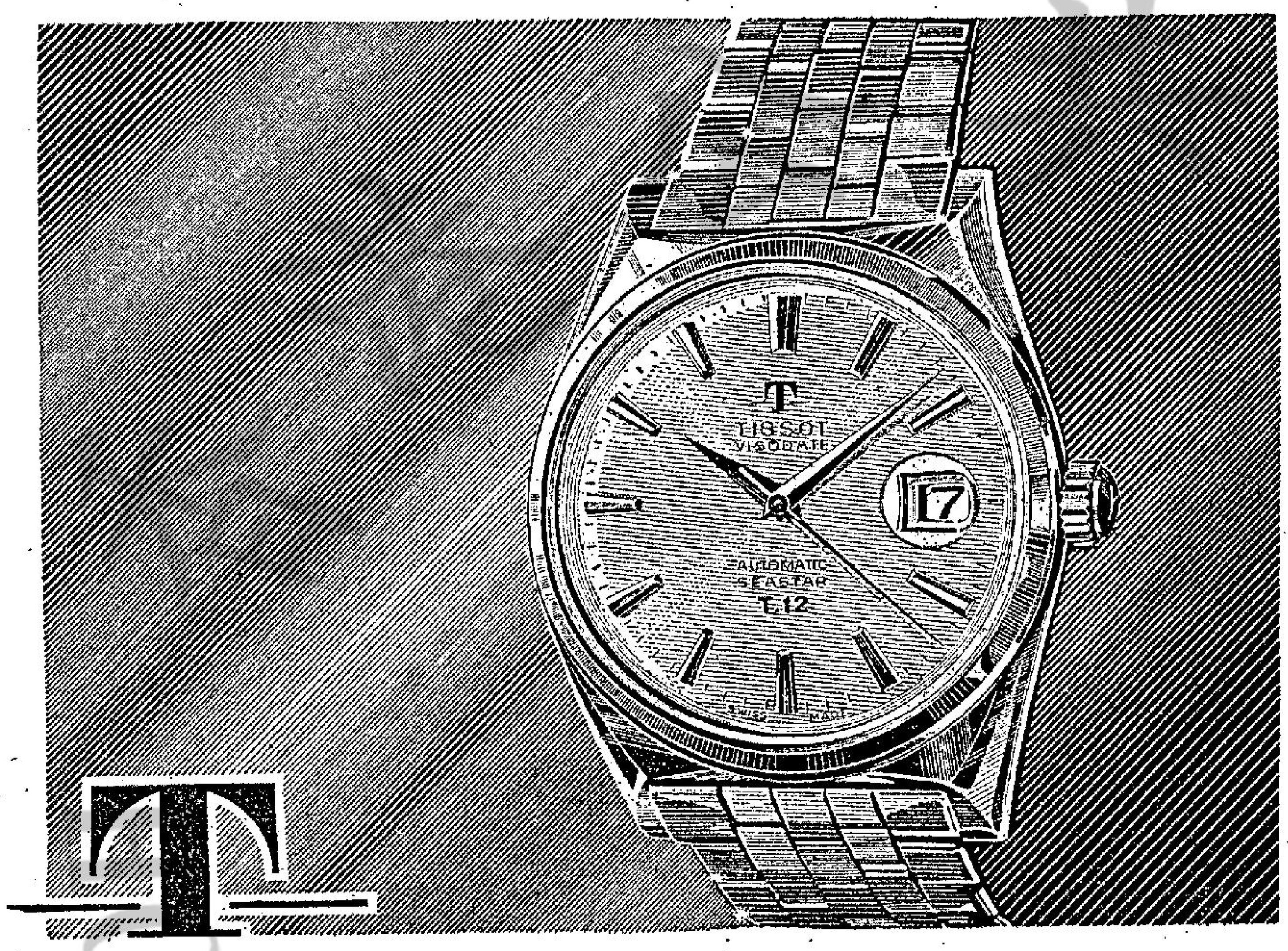

TISSOT

AN OMEGA AFFILIATED COMPANY

不銹鋼殼連原庄
天梭不銹鋼表帶…
港幣220元
同上款式無日曆…
港幣200元

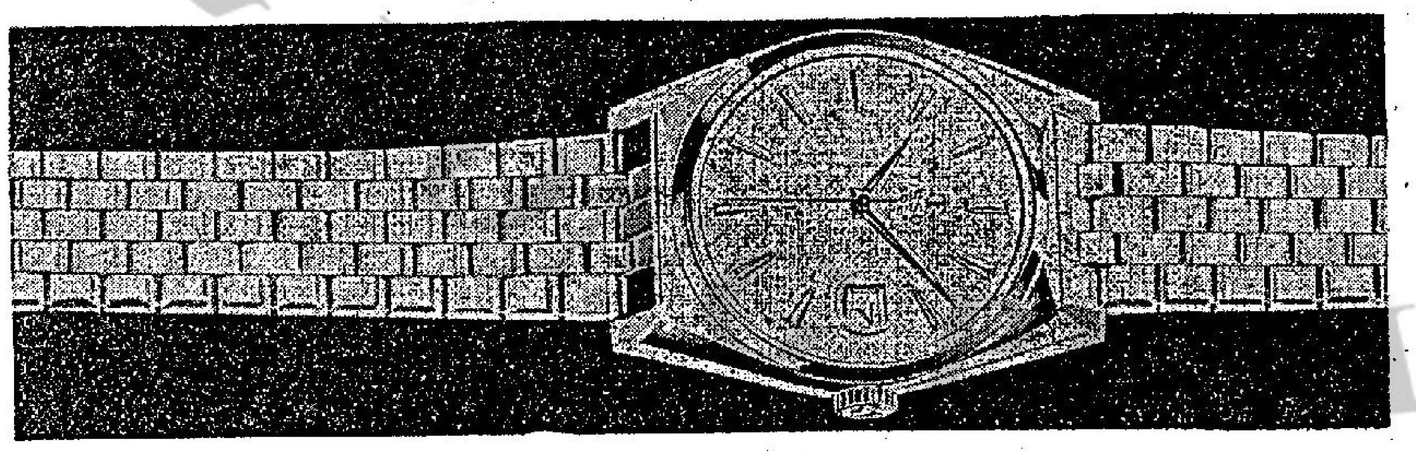

天梭表現在獻給閣下以…更優秀的質素…
更高尚的型式…而祇收囘極低廉的代價

天梭表是依循合理的生產原則而製造款式務求簡雅質素盡量提高。一枚手表的主要部份是在於它的內部機件，因此天梭廠特致力於製造一種標準化男裝表基本機件，並具備標準化附件，以適應裝配自動與日曆表之需要。

這是說，生產因此加速，製造過程更趨簡化…對於質素的管理，亦更臻盡善盡美。近年鐘表生產成本不斷上昇，天梭廠藉執行合理生產原則，深慶能戰勝此種形勢，盡量節制消耗，使閣下無須支付額外代價，而獲得更優秀的手表。

天梭廠現創製其一百零八年以來最雅觀之天梭「幸運」款式出品，價廉物美，堪稱表壇創舉，閣下若擁有一枚，可謂幸運之至矣。

天梭T12日曆表
計時兼具日曆—雅觀男裝表—超越防水性能—特別堅固自動體系—適合深海潛水。

天梭T12海星表
同樣款式，但無日曆—天梭不斷發條—精巧機件—永久避磁—避震—全球性保養服務。

下列各大表行均為指定出售並承辦及天梭表之特約零售代理商：（筆劃為序）

大成表行　中華百貨公司　百老匯表行　李占記表行　利安表行　亨得利表行　金輪表行　林源豐表行　錫臣表行　瑞華表行　戴寶樂　藝林表行

一豐表行　大華表行　丕興公司　恒昌表行　瑞士表行　瑞華表行　藝林表行

總代理：安天時洋行　OMEGA TISSOT　地址：怡和大厦八四室　電話：二七二五二

球場內外

朱國倫面授破敵計
南華戒用突破法
卅六板斧將用齊

尼克

今天港府大球場將演一齣猛劇，甲組聯賽「星南大戰」，大戰之前，南華倚這「滑鐵盧」竟失守分給弱旅光華，賽後倒來開有甚麼閒言閒話，有也不但大雅，這也許是南華當局少說話多做事一貫的傳統作風，然而失分到底不同之點。

「星南大戰」預估眾未見分手，誠與兩隊在賽前失分有關，根據一般圈內人的看法，南華不幸敗給光華，當日職賽實在是先，兩隊後急，致急則誤，是不濟所致，亦是操前略會，「一少林兵一」犯了兵家大忌，自其督而已。不過，還不會影響到這一仗雙方開題的，蓋因「少林軍質軍」一具有凌厲的潛質實力，人們心同此理，辦不相信它將會對星島就有差池的。反過來說，主因仍屬於星島最近之被迫方嬌衡，是故論點上來，使認為星島仍正當未達到巨型實力也。然而此仗預得好天活出情形，假如市。據星總教練明的看法，預料屆時將有七成或八成滿座的。

關於這仗勝負關鍵，昨午筆者在會晤「培叔」飾中開談時，適元朗主將「飛仔」與僑文預想「培叔」代他擦治右腿傷，「與飛」一面對「牛屎」黃派與等說：這仗從任何角度去看，他相好南華「一皮」。原因南華不幸在初賽敗於中，惹起外間疑雲疑雨「雞惑當前」等謠諑紛傳，雖然南華當局處謠言止於智者態度，但若球員中的士氣則感不順，反而激起鬥志，要以事實粉碎謠言。這一來，儘管星島將亦努力頑抗，在抵禦「少林軍」一鋒亡來襲，會感加倍吃力了。

南華主帥陳桂出戰前，會登山訪軍督屏勉各弟兄，大致謂「南光」之役，輸波已成過去不必掛懷，互相更不須委過推卸責任，總之勝負與全隊有關的，祇務求齊抱和衷共濟之旨。

齊心合力，方可渡過難關，以免節外生枝，或發生意氣用事，方屬合群奮鬥之道。教練朱國倫對前鋒各單星破敵妙訣，亦已胸有成竹，彼我用兵應如指掌，他主張戰策原則上陣不忘後事之師，星島慣使當首先採用密集防禦，老套踢法施諸南華身上，內此，前鋒臨陣就得見機行動，切勿死路一條，用中央突破板斧，應卅六套板斧都要隨時實施，能夠把握機會，始能制敵良策。防守方面，估計星島鋒線較有威脅者，只是「蛋散葉」、「蕉魚賴」及約翰諸人，若能嚴行箝制，不使他們試點池半步，便可能削弱敵方威脅，在預防敵將作小動作，引誘起火前致觸犯，因此特別吩咐「鬥雞眼」隨時提醒諸記「百忍成金」這一句。

攻的方面，不論實組俱要看風駛艃，隨機應變，遠射等，都以閃電決門即關，以免萬不能遲延，以免機稍縱即逝，破密集「一松仔」，虛松江宜不時施用，有家本領，放膽欠冷靜，盼收奇功。

大戰前夕，南華隊員當晚已經合，各球員分別找尋正常娛樂，但通令十一時返家，式，分別找尋正常娛樂，備戰，一經部署一則已宣示定於今天中午假大三元攝食，戰前再到時，軍事座談席上，帥當定各綫密計調，務求做到不踢無把握之仗也。

體育

星島逢南華

一笑撰曲　梁省波唱

（鬱鬱二流）悵惆悵，意淒涼，塞外笳聲鼓響，匆匆戎馬，我又要開上戰場。好心傷，滔山上，滿地殘花，我都無心欣賞。唉！可嘆頻年征戰，依舊托往個殘烟荷。（白欖）我好慌張，時敢上。守住個關門，又慌被人捨。炮彈打埋來，難啦搾作嚮。睇見好牙烟，吽我點開仗。（二王）皆因「南華」大軍，清算我當年舊賬。話我財雄勢大，坐鎮封疆。昔日「波士」在生，兵權在掌。雖師十萬，攻打「西京」。結下仇根，至今空餘幻想。（乙反）今日師陣塞外，聽我身為司令，流水南音好緊張。恐怕城池失守，烏烟氣燥。個陣全軍盡擐，你話幾咁凄凉。（清唱）左右思維，檢頭亂向。巧過「蝦弓」游閉，一寶開變。見我神色倉皇，一定敗軍之將。立即山前喝令，號召「蛋散」「紀良」。「李來」勇士，一「秋明」「偉箱」，兩抵一箱。（滾花）叫我就揮動「星島」大軍，源源湧上，遭遇南華伏擊，殺到棄甲繳槍。

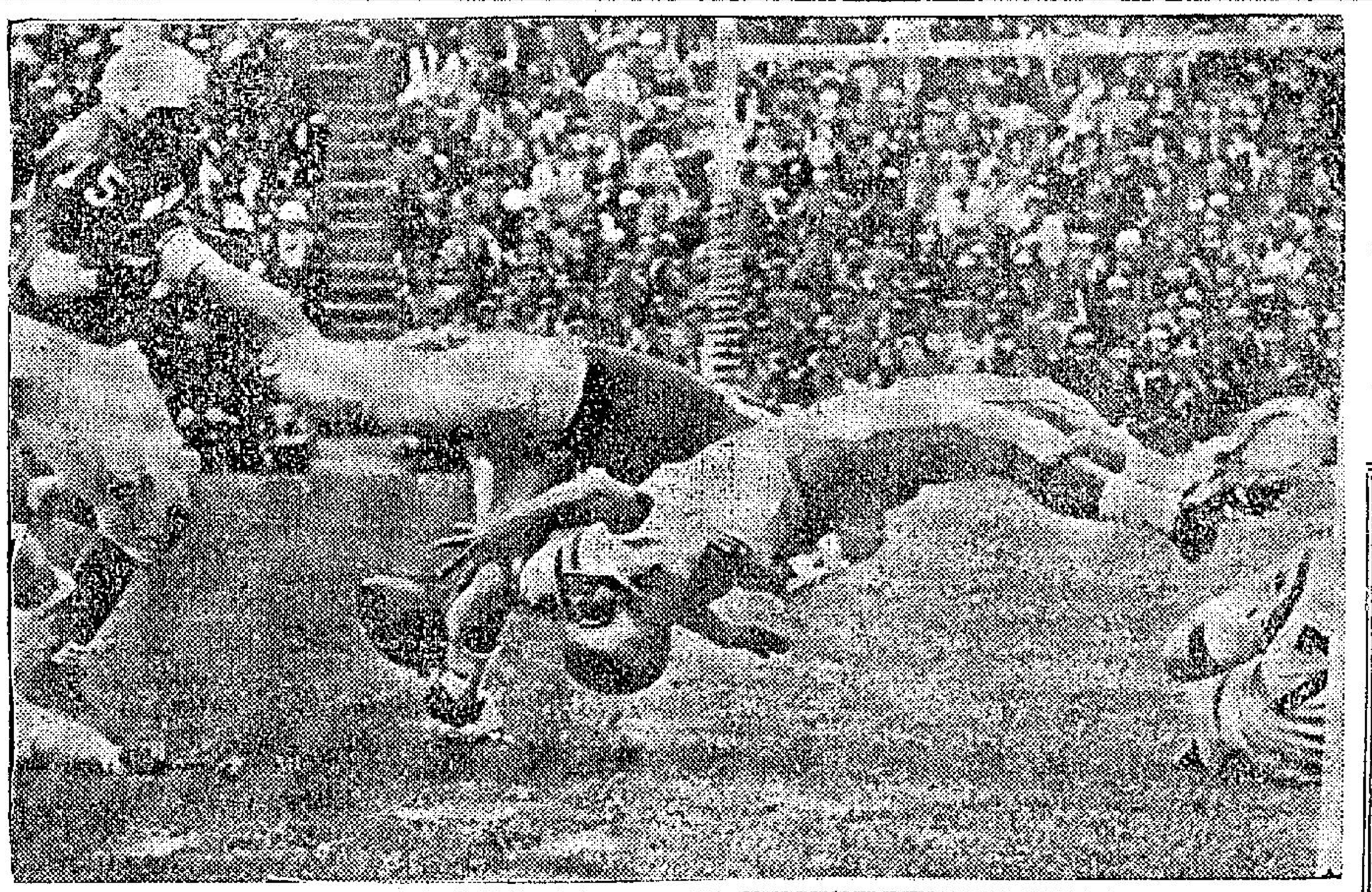

攪球賽雖然在香港不大流行，但從這一張精采的鏡頭看來是何等動人。

南華不會蹈前轍

戰局分析

今天如果從正路來觀察星、南之戰，則不能以南華之敗於弱旅光華而低估其戰鬥力，甚或說他將會不敵星島，筆者依舊的認南華始終是本港的最佳隊伍，但它卻沒有退步。這一仗的失敗是偶然的，並不能視為常態，反轉來，光華將來的敗仗，是可會屬於常態的，它的實力遠與南華相差甚遠。

星島也將會因實力與南華有相當距離，必不能擊倒南華，但可能有精采之演出以娛觀眾。

若干方面人士，多數以為星島能擊倒巨班者，是它因有密集防禦的一套，可是今天之戰，並不是在狹窄的港會場，而是在廣濶的大球場，密集防禦這一套是不容易達到成功的，同時，星島過去能遏抑巨班施展，實非採取密集防禦，而是採取攻守兼施的。這一支青年軍是可以守，也有能力用於進攻的，而且全靠防守而不作進攻的戰法，更不是現代足球的戰法，完全失却球賽的意義，更不是一支青年軍，雖不完全成熟，但是敢求進步的，它必不祇求死守，密集而不事攻擊的。今天之戰，在心理上言之，星島不會想到用死守以守死南華而劫掠南分，它仍然是攻守兼施，即使失敗，也是無妨者。

同時，以南華有最佳的兩個翼鋒，運用密集對付它，實際上也不容易的。兵法上說：「三軍之戰，可以氣使也。」

南華之敗于光華，將不會因之而氣餒，反足以激勵其士氣，「少林軍」大抵多是血氣方剛之輩，前仗之敗，如以「為惑」波疑之，他們總會「孫氣不順」，將必求大勝一場以上論方剛之程論之，今天其士氣之高昂者無疑，是即南華可以說「三年之戰，可以使氣使也」，南華今能克敵者一。

南華無論在技術、與氣力早已為上乘之師，太平只有進步，其最使人注意的是李德標與郭有。而劉錦培也應打而應是有成就，於此便使南華成了一支完整的勁旅，其潛力之表現，在戰傑忠時，暴露無遺。

它的最佳地方，是隨時均可以發動攻擊「七上七落」的打法，已能夠常給人看到的，最起勁的時候，更見到「十上十落」的快速行動，這種打法，並非以一支尚未成熟的星島所可追得上的，南華可勝者二。

星島的人材，當然是具有氣力與速度者，但畢竟是中上人材而已，以之碰中上隊伍，有可勝的實力，以之碰完整的強旅南華，除非對手又突然大失水準，則無話可說。否則，仍「小敵之堅，大敵之擒」也。故南華可贏之道理三。

星島有一最大之弱點，蓋李德桐之退化，已退至不堪大用了。無論在對傑忠之不護，對警察，對加山的幾仗中，因其腳法之不靈，令星島左方攻力最弱的一環，使形成星島的陣容極為不調和，使人有隙可窺，南華部沒有如此的弱點，陸氣雖打在後衞，而以客來接替大號，這樣雖然對衞力有所影響，却不致受李德桐之拖累，星島如果依然用李德桐打下去，必不容易獲得良好的戰果。不知今天星島有如何的臨場調動也，否則，筆者將料敗也為難免之事。

同時，筆者更想起，它對東方之日，各將露出極艱難應付，有些疲態，這都是使人憂慮的。

星島究竟弱點多

高參

乩壇問戰

天有不測之風雲，人有霎時之禍福，今天星南大戰，「星島」歷戰都在攬手拜星，以示「鋒銳」。而南華名將在大球場上演，獨頭睇星，今天是否仍將被南華壓制，且有人擬好好，怕打失，所以飄飄渺渺的去問……

星島對南華，必然恐慄好多。在口師爺，晚上叫做「鬼馬仔」，心慌慌，因為上個星期日，南華被光華食了一啖，原來不過如此，南華亦有會輸之一日，所以今天南華雖然陣勢強勁，但星島有機可乘……星島今日是否仍將南華戰倒，未知仍屬未知之數。今天一早，我茅山師傅晚稷野，快滑個乩枚神。

少林兵敗了一仗，士氣是否受到影響，即星嘜虎頭牌，仍係低嗤，先，睇吓孫子兵學大師在講決，求茅山師傅同我請個乩。

天靈靈，地靈靈，進日波賽有我情，焚香一拜請，星嘜虎頭牌是否安平。天靈靈，地靈靈，今日誰人被撓清，焚香二拜請，有無蝗蟲講講清。

天靈靈，地靈靈，牛斤八兩戰到正，焚香三拜請，務請孫子降神靈。今者沐恩弟子擺尾魚叩請大師降壇指示迷津，深感神恩浩大。

吾神孫子來也，要問星嘜虎頭牌是否仍打敗少林兵一事，請聽我道來。兵法云：「夫鈍兵、挫銳、屈力、殫貨，則諸侯乘其弊而起，雖有智者，不能善其後矣。」孫子天機玄妙，非你擺尾魚可能解得通，我茅山師傅，這佛笑到西，代孫子兵學大師解則，等你有所領會。孫子咁話，「夫鈍兵」，即係話打得使多個支兵，兵器上已經打到鈍。「挫銳」，無復昔日英勇，「屈力」即話戰鬥力，其士氣已經挫折。「殫貨」即未出糧，個個荷包有個窟，「則諸侯乘其弊而起」呢一句話，係指星嘜虎頭牌，隨時而起，將其擊敗，「雖有智者，不能善其後矣」，孫子話雖然敵人有極好本領，亦好難頂得住，不過從星嘜話來，雖有智者亦不能善其後，此語即謂縱使星嘜好機智，亦不能有所作為，最多亦打和而已。孫子吩咐如此，應好自為之。（賀大仙）

鈍兵·挫銳·屈力
智者不能善其後
星嘜虎頭牌
是少林尅星

夢露的戀愛問題

國雄

微笑的馬莉蓮夢露

每年好萊塢和歐洲影壇都要捧出了許多的肉彈明星，這些火明星，但她們在影壇上如曇花一樣，稍縱即逝，她們不是天仙就是神女，以經驗判斷就可以證明，她們做的工夫，一旦觀眾對她們的胴體不發生興趣時，她們便……這絕不能說是偶然的事實。

在眾多肉彈之中，馬莉蓮夢露是例外的一個，雖然她以肉彈起家，以前許多人指責她祇會扭動屁股和作出嬌媚的姿態，但當人們看過她在「熱情如火」中的演出，和「一點鴛鴦譜」中的表演，都一致認定她的演技是一流的，事實上她以演技了許多。立即進入戲院研究技藝，希望在演技方面維緊觀眾，維緊她的號召力。

這一點，她做得十分對的，雖然馬莉蓮夢露在事業方面十分成功，但她的私生活却極之失敗，幾次的婚姻都是離婚收場，使她不能專心向電影藝術發展，這是她的不幸，亦是觀眾的損失。

馬莉蓮夢露自從和第三任丈夫劇作家亞瑟米勒離婚，各方面都關注她的未來對象，她的行動會引起好萊塢的記者大做文章，他們很詳細地描寫夢露公開和第二任丈夫狄馬喬來往，並且寫她的日常生活和交遊伴侶，目前馬莉蓮和他到長堤去度假。

做感的記者就認定他們的復合可能性很高，但最近的消息傳來，她對狄馬喬的態度却冷淡，別說他們復合，連她仍然有一顆善良的心，就是她復仇的心理，她依然不願意和以前的丈夫過同居的生活。

從好萊塢到克斯威格士仲法蘭的山頂酒店開幕的表演，她在當年也受過別人的欺凌，我們不難了解的道理，我們也許了解她。

我們奇怪的是她會同時愛上兩個不同性格的人呢？祇是看狄馬喬來，馬莉蓮夢露會鍾情於狄皮猴法蘭仙納杜拉，但祇是一件奇怪的事罷了！

但話又要說回來，夢露祇迪麥是除情未了的，很可能她喬的優點很多，自從和夢露離婚後，他沒有再娶，祇的態度溫文，又能善待她，就是最近她入院留醫，祇有狄馬喬一直陪著她，還有她的不能不寬提馬莉蓮夢露的童年，和她紀輕輕的時候，是有能力保護女性的，事實上，她最需要的是一個有氣魄的人，她所需要的是像狄馬喬一樣的人。

我們奇怪的是何以法蘭仙納杜拉是一個文質彬彬的人，個子瘦小，除了明瞭這個微妙的關係，我們才明白她對狄馬喬的感情是多麼深的。

最近她身體多病，十天後，她可以出院了，她的忠誠的朋友祇有迪麥自始至終不肯離開過她半步，她是怎樣的呢？和狄馬喬的愛情，祇是她自己的一廂情願。祇是馬莉蓮夢露的最理想的伴侶，當無異議的。

她的身段早已引起許多女人的妒忌，和許多男人的垂涎，她的野心，不幸的事終於在她十多歲時發生，她被一頭色狼污辱，她把一頭色狼送到了警局，現時她不知何去何從，芳心大亂。

最近她身體多病，不與此有關，就是前些時候，步露病倒，朋友送她入醫院，不肯離開過她半步，傷心氣憤之後，最忠誠的朋友，要是說狗是人類的精神逐漸復元，祇是馬莉蓮夢露的最理想的伴侶，當無異議的。

這是「太太緝私團」片中一個精彩鏡頭，肥佬了林家聲白露明一對小夫妻。河東獅吼，難為了肥波，嚇壞了林家聲白露明一對小夫妻。

笑料豐富的：太太緝私團

電懋公司出品的一部最新製作粵語片「太太緝私團」，顧名思義，就可知道是一個笑料豐富的大喜劇，現在這部新片由今日起在港九九家戲院聯合獻映，由於該片製作條件優越，具有強勁的賣座號召力，相信必能獲致鼎盛的賣座。

甚麼是「太太緝私團」影片的製作優越條件呢？這裡分析指出：

首先說：「太太緝私團」這個大喜劇，故事風格突出而清新，取材於真實的生活，在日常家庭生活中，丈夫「走私」給太太「緝私」；丈夫有了外遇，老婆率領娘子軍直搗香巢，這些都是常見發生的家庭糾紛不良現象，劇作者便把握著這些夜生活的素材，通過喜劇方式指出糾紛的癥結，反映夫婦之道是互相敬重與了解，爭吵與打鬧並不能夠真正解決事情，反而形成家庭悲劇的不幸後果。雖然是個喜劇，但它的主題具有教育意義，以「太太緝私團」為名，故事情節的風趣可知。

至於片中的五位男女主角：白露明、林家聲、梁醒波、譚蘭卿、蔣光超，陣容的不凡。白露明這位銀壇紅，靚女，兩年來大為走紅，寶座號召力躍起一位女角，就是丑角名演員李香琴和林家聲是一對理想情侶。至於肥波與肥姐，及蔣光超這三位，是觀眾無有不識的兩位，更是不用介紹，還有「一位影劇雙棲的明星，也是一位影劇雙棲的演技進步非常，所以近年來更為走紅，具有這樣的一個演員陣容，自應該是該片成功的一個重要因素了。

導演該片的黃康時，是一位老牌的導演人，他的電影藝術造詣甚高，手法細膩到落，尤長於喜劇作品，從他這部新片中，可以看到其老練的工夫了。

「太太緝私團」的故事內容，是描寫一羣河東獅，為了懷疑丈夫們有不軌行徑，於是跟踪偵查，實行緝私，其實是她們疑心生暗鬼，於是鬧出不少家庭風波，弄到笑話百出。最後才誤會盡釋，可是已使先生們啼笑皆非了。

紅顏青燈未了情

林翠李湄張揚三巨星主演

電懋公司傾力攝製，以三塊紅牌的文藝悲劇巨片「紅顏青燈未了情」，已定於十一月二日起，在都城、仙樂兩院獻映了，毫無疑問的，電懋公司向以拍有意義的片子爲宗旨，尤其是文藝片，更爲影迷們欣賞，「紅顏青燈未了情」是一部情節曲折，感人肺腑的文藝片，劇中人凄涼的遭遇，使觀眾為之一掬同情之淚。

「紅顏青燈未了情」裡的張揚是個負責任的醫師，與李湄由同學而進爲夫婦，可是由於習慣不同，夫妻間時起誤會，而適於此時，林翠被捲入漩渦，林翠為張揚的護士，李湄忠病入院，林翠代為照顧，她的女兒，這原是極友誼之事，不應被李湄誤會，及誤會冰消，李湄已知自己所患的是絕症，就決心犧牲自己以玉成林翠和張揚的好事，可是，林翠聞李湄自殺，更增強她出家做女尼的決心了。張揚眼望佳偶，百感交集，不勝惆悵。本片劇力之感人，誠為電懋公司本年度一大鉅鑄，值得向觀眾推荐。

醫生愛上了護士。張揚與林翠爲愛情而煩惱

鄧梅利在「青年兇犯」中飾奇勒神父之造型。

鄧梅利 創新戲路

「青年兇犯」這套片，據報導，並不是一套普普通通的警匪片。劇本是根據美國伊里諾州奇勒神父一生事跡編成的，其人目前尚在生，他是一個與別不同的神父，其一生，致力於扶助出獄罪犯改過自新，其始，社會的人士對他有所誤會，甚至有人說他是黑社會幕後人物，稱之爲「黑社會神父」。但是，他的工作成績，使黑社會人士終於了解，對出獄罪犯扶助的重要性。因爲，許多罪犯都是一時失足而犯罪的，入獄後本已有了悔意，但是，由於出獄後受到社會的歧視，無法重新做人，祇有再事犯罪。奇勒神父就是以扶助他們使他們能重新做人爲宗旨。他在一九五九年所創辦的一狄斯馬收容所」，是出獄罪犯在社會重新立足前的家庭。開辦後九個月內，曾容納過三百個罪犯，替六百個罪犯覓得工作。

「青年兇犯」由鄧梅利主演。故事以一名青年罪犯的經爲經，以奇勒神父的經歷爲故事緯，故此劇力雄厚感人。據報導，鄧梅利有奪取本屆金像獎可能。

春江花月夜

連環圖畫故事

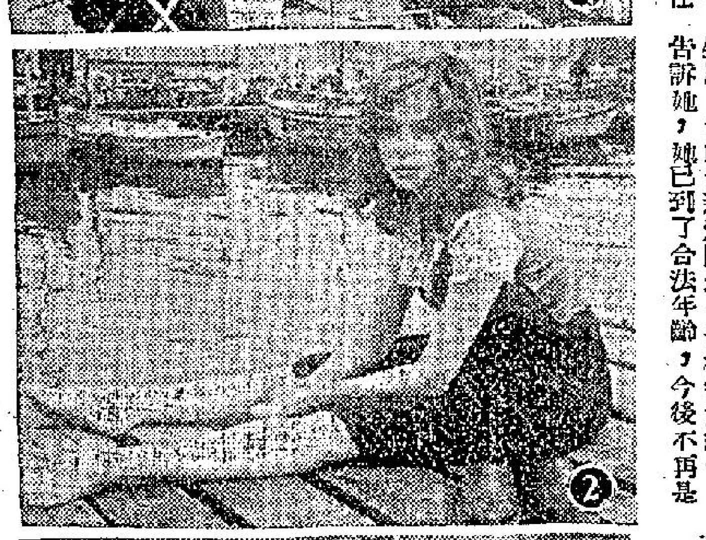

㈠馬賽港的魚市場，有一家海員酒吧，附近幾位知名的風趣人物，包括經營輪船用具的富商倭尼西（司花利亞）及船主等，都愛到這裏跟店主西沙（查里士杯亞）飲酒聊天，並藉弄途人作樂。西沙的兒子馬里奧（賀斯保荷滋），也在店中充任酒保。不過，馬里奧懷有大志，對這份工作，是並不感到樂意的。

㈡少女芬妮（李絲利嘉儂），是個漁家女，生得天真活潑，人見人愛，她與馬里奧青梅竹馬，西沙也認定她是未來的好媳婦，祇因馬里奧年紀還輕，事業也沒有成就，才未與芬妮論婚嫁，那天是芬妮的生辰，她的母親漢娜玲（朱格安妮絲），告訴她，她已到了合法年齡，今後不再是個女孩子了。

㈢芬妮滿懷高興，穿了新衣，來找馬里奧，正要告訴馬里奧，說她已是成年，怎料馬里奧正跟父親扯氣，對她不瞅不睬，芬妮很覺氣憤，適巧潘尼西向她獻殷勤，她也就故意與潘親近，向馬里奧報復。原來潘尼西喪偶多年，膝下猶虛，極想娶得芬妮，替他存續香火。（未完）

銀城短笛

鍾啓文赴台祝壽

鍾啓文於三十日下午六時十五分乘民航機赴台，電懋同人均至機場送行，渠此行一方面是爲總統祝壽，同時，對電懋台灣分公司的業務，也要作例行性視察，約數日即返港。

「紅樓夢」張愛玲編劇

電懋將拍的彩色濶銀幕新片「紅樓夢」，劇本出自女作家張愛玲手筆，此片籌拍，早在二月以前即開始，劇本初稿已撰就，現張愛玲正刪改潤色中。

林翠不久將喬遷

林翠在郊外的住宅，環境是幽靜極了，只是上公司趕片場太不方便，近悉她決於最近遷居市區，以利工作，至於原來住宅，即留爲別墅，假期才去享受的了。

東寶又一奇情佳構
「黑暗街妖姬」

日本東寶公司出品的影片，在最近半年多來，正不斷增加在港的發行工作，如幾個月裡，連續推出十多部新片上映，「赤城蒙俠傳」、「大坂城龍虎會」、「飛女慾潮」、「人慾橫流」、「紅粉金剛」、「玉女春心」、「艷伎春色」、「女人之禁果」等。而該公司近日更致力發展九龍方面的映出院線。現在，緊接着「女人之禁果」後，又推出一部獨具風格的新製片「黑暗街妖姬」獻映。這部東寶新出品，確可以說是與衆不同的製作，故事取材固然是罕有的新題，就是導演手法，演員演技以至攝影技巧，都無不有優異的成就。

「黑暗街妖姬」這片名，也許有人會誤會是一部描寫色情的影片，其實並不是，它是一部揭露那些現社會裡的商業間諜犯罪行徑的奇情偵探片。

該片描寫一位生活於黑暗階層的妓女，竟是操縱工業間諜的黑社會的幕後人物，這些間諜，不惜殺人滅口，以盜取工業上新發明的藍圖，手段狠毒，這種商業鬥爭的社會黑幕，以往鮮有在銀幕上暴露出來，看了此一「黑暗街妖姬」片子，確使觀衆大開眼界，增進見識不少哩。

「黑暗街妖姬」是由性格生角加山雄三、三橋達也、佐藤允及性感艷星水野久美和島崎雪子五星聯合主演。

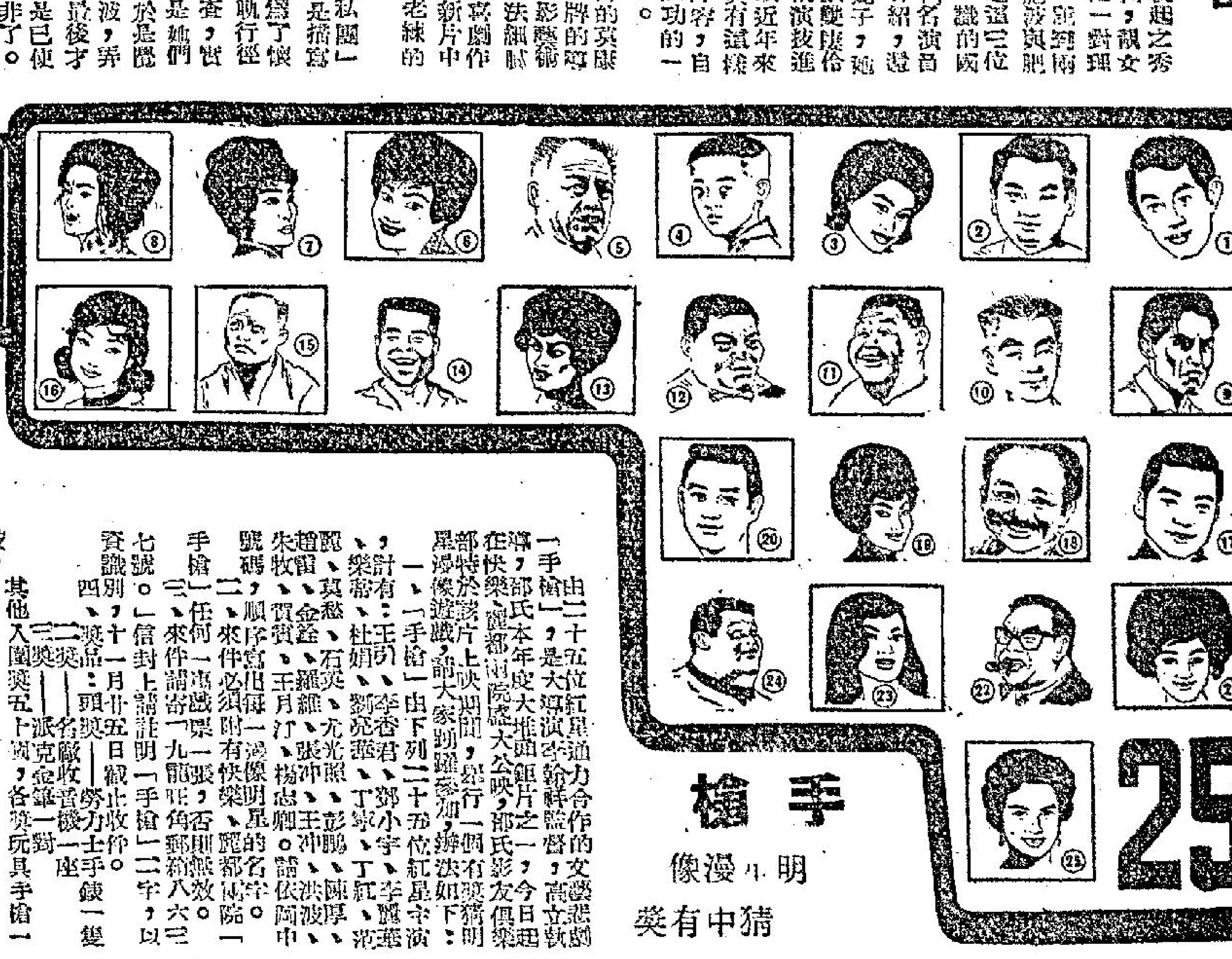

「手槍」由二十五位紅星通力合作的文藝巨製，是大導演李翰祥監督，今日起在快樂、麗都兩院盛大公映，邵氏影友俱樂部特於該片上映期間，舉行一個有獎猜明星漫像遊戲，希大家踴躍參加，辦法如下：

一、「手槍」由下列二十五位紅星主演，計有：王引、李香君、鄧小宇、丁紅、李麗華、樂蒂、杜娟、劉亮華、丁寧、李湄、鄭佩佩、莫愁、石英、尤光照、彭鵬、陳厚、趙雷、金銓、羅維、張冲、王冲、洪波、朱牧、貫賢、王月汀、楊志卿。請依照漫像號碼，順序寫出每一漫像明星的名字。

二、任何來件必須附有快樂、麗都戲院一張戲票，否則無效。

三、來件請寄「九龍旺角郵箱八六三七號」。信封上請註明「手槍」二字，以資識別，十一月廿五日截止收件。

四、獎品：頭獎——勞力士手錶一隻；二獎——名廠收音機一座；三獎——派克金筆一對；其他入圍獎五十員，各獎玩具手槍一枝。

五、姓名：　　電話：　　地址：